2 450

23450

7

KL Januier.

iii a La circuncision.
b Sainct estienne.
xi c
d Octaue des innocens
xix e
viii f Le typhanie
g Sainct sauueur
xvi a
v b Sainct amandor
c
xiii d Sainct saturnin
ii e
f Sainct fremin
x g
a Sainct inor.
xviii b

viij	c	
	d	Saincte prisce
xv	e	
iiij	f	S. sebastien
	g	Sainct agnes
xij	a	S. vincent
i	b	
	c	
ix	d	S. pol
	e	Sainct policarpe
xvij	f	
vj	g	Sainct agnes
	a	
xiiij	b	Saincte basile
iij	c	

KL Feurier

	d	Saincte brigide
xi	e	La chandeleur
xix	f	Sainct blaise
viii	g	
	a	Saincte agathe
xvi	b	
v	c	Sainct helene
	d	
xiii	e	Sainct aubert
ii	f	
	g	Sainct severin
x	a	
	b	Sainct iulien
xviii	c	
vii	d	Sainct siluain

	c	Sainct iulien
xv	f	
iiij	g	Sainct cloust
	a	
xij	b	Sainct front
i	c	
	d	S. pierre.
ix	e	Sainct policarpe
	f	S. mathias.
xvij	g	Sainct paulin
vi	a	
	b	Sainct audebert
xiiij	c	

KL Mars.

iii	d	Saint aubin
	e	
xi	f	Saint fortunat
	g	
xix	a	Saint eusebe
viii	b	
	c	Saint felice
xvi	d	
v.	e	Saint viron
	f	
xiii	g	Saint gorgon
ii	a	
	b	Saint martin
x	c	
	d	Saint longin

xviii	e	Sainct eamond
vii	f	
	g	Sainct alexandre
xv	a	
iiii	b	Sainct vrbain
	c	
xii	d	Sainct saturnin
i	e	
	f	Sainct agapit
ix	g	Lannunciation
	a	Sainct mavnne
xvii	b	
vii	c	Sainct rogat
	d	
xiii	e	Sainct quentin
iii	f	

KL Auril

	g	Saint valier
xi	a	
	b	Saint pancrace
xix	c	
viii	d	Sainte helene
xvi	e	
v	f	Saint thimothe
	g	
xiii	a	Saint apolinaire
ii	b	
	c	Saint leon
x	d	
	e	Sainte eufemie
xviii	f	
vii	g	Saint maxime

	a	Saint calixte
xv	b	
iiii	c	Saint fremin
	d	
xii	e	Saint urbain
i	f	
	g	Saincte oportune.
ix	a	
	b	Saint avit
xvii	c	Saint mar.
vi	d	Saint spire
	e	
xiiii	f	Saint vital.
iii	g	
	a	Saint eutrope.

May.

xi	b	S. iaques.
	c	Saint aquillan
xix	d	S. croix.
viij	e	Saint siluain
	f	
xvi	g	
v		Saint iuuenal.
	b	
xiij	c	S. nicolas.
ij	d	Saint gordian
	e	
x	f	Saint achile
	g	
xviij		Saint victor.
vij	b	

	c	Sainct ambroise
xv	d	
iiii	e	Sainct yues
	f	
xii	g	Sainct germer
i	a	
	b	Sainct didier
ix	c	
	d	Sainct marcellien
xvii	e	
vi	f	Sainct augustin
	g	
xiiii	a	Sainct germain
iii	b	
	c	Sainct felix
xi	d	

KL Jung.

	e	Sainct nichomede.
xix	f	
viii	g	Sainct richier
xvi	a	
v	b	Sainct boniface
	c	
xiii	d	Sainct pol
ii	e	
	f	Sainct felician
x	g	
	a	S. barnabe
xviii	b	Sainct tovin
vii	c	
	d	Saincte basine
x	e	

iiij	f	Saint ferioul
	g	
xij	a	Saint marcellien
i	b	
	c	Saint bernard
ix	d	
	e	Saint paulin
xvij	f	Vigile
vj	g	Saint iehan bapte.
	a	Saint eloy
xiiij	b	
iij	c	Saint iustian
	d	Vigile
xi	e	S. pierre S. pol.
	f	Saint marcien

KL Juillet

xix. g Sainct leonard.
viii a
b Sainct thybault
xvi c Sainct martin.
v d Sainct dominique
e
xiii f Sainct thomas
ii g
a Sainct zenon
x b
c Sainct benoist
xviii d
vii e Sainct lucian
f
xv g Sainct maast.

iiii	a	Saint berthin
	b	
xii	c	Saint arnoul.
i	d	
	e	Sainte marguerite
ix	f	
	g	La magdalene.
xvii	a	Sainte apolinaire
vi	b	
	c	Saint iaques.
xiiii	d	Saint marcel
iii	e	
	f	Sainte anne
xi.	g	Saint felix
xix	a	
	b.	Saint germain

KL Aoust.

viij	c	Sainct pierre.
xvi.	d	Saincte foy.
v.	e	Sainct estienne.
	f	Sainct quirin.
xiij.	g	
ij.	a	Sainct aresme.
	b	
x	c	Sainct medard.
	d	Vigile.
xviij	e	Sainct laurens.
vij	f	Sainct tiburce.
	g	
xv.	a	Saincte eusenne.
iiij.	b	Vigile.
	c	La nre dame.

xii	d	Sainct theodore
i	a	
	f	Sainct agapit
ix.	g	
	a	Sainct philebert.
xvii	b	
vi.	c	Sainct prive.
	d	
xiiii	e	Sainct berthelemy.
iii	f	Sainct loys.
	g	
xi	a	Sainct george
xix	b	
	c	Sainct iehan
viii	d	
	e	Sainct felix.

KL Septembre

xvi. f Sainct gile.
v. g
a Sainct godegran
xiii. b
ii. c Sainct vittorin.
d
x. e Sainct macleou.
f La nostre dame
xviii g Sainct gorgon
vii a
b Sainct prothin
xv. c
iiii d Sainct maurille
e Saincte croix.
xii f Sainct nichomede.

i.	g	Saincte eufemie.
	a.	
ix	b	Sainct ferioul
	c	
xvii	d	Vigile
vi	e	Sainct mathieu.
	f	Sainct maurice
xiiii.	g	
iii	a	Sainct felix
	b	
xi	c	Sainct cyprien
xix	d	
	e	Sainct mathieu
viii	f	Sainct michel.
	g	Sainct iherosme.

KL Octobre

xvi a Sainct remy.
v. b
xiii c Sainct leger
ii d
e Sainct aposinaire
x f
g Sainct marc
xviii a
vii b Sainct denis.
c Sainct gereon
xv d
iiii e Sainct turian
f
xii g Sainct calixte
i a.
b

	b	Sainct furian
ix	c	
	d	Sainct luc.
xviii	e	Sainct sauinian
vi.	f	
	g	Les onze mille vierges
xiiii	a	
iii	b	Sainct romain
	c	
xi.	d	Sainct crespin
xix	e	
	f	Vigile.
viii	g	Sainct symon
	a	Sainct faron
xvi	b	
v.	c	Sainct quentin

KL Nouembre

	d	La toussains.
xiii.	e	Les mors.
ii.	f	Sainct marcel
	g	
x.	a	Sainct cler
	b	
xviii	c	Sainct herculan.
vii	d	
	e	Sainct mathurin.
xv.	f	
.iiii	g	Sainct martin.
	a	Sainct leon
xii	b	
i	c	Sainct agnin.
	d	

ix. e Sainct eamond.
f
xvii g Sainct andein
vi. a
b Sainct valeri.
xiiii. c
iii d Sainte cecile
e
xi. f Sainct crisogon.
xix. g Sainte katherine
a Sainte geneuiefue.
viii b
c Sainct lin
xvi. d Vigile.
v. e Sainct andre.

KL Decembre

	f	Sainct eloy
xiii.	g	
ii	a	Sainct cantien.
x.	b	
	c	Sainct crespinian
xviii	d	
vii	e	Saincte fare
	f	la conception.
xv.	g	Sainct cyprien
iiii	a	
	b	Sainct fustien
xii	c	
i.	d	Saincte luce
	e	
ix.	f	Sainct maxime

g O sapientia
xvii a
vi b Sainct emile
c
xiiii d Sainct becke
iii e Sainct thomas.
f Sainct victor.
xi. g
xix a Vigile.
b Noel
viii c Sainct estienne
d Sainct iehan
xvi e Les innocens.
v f Sainct thomas.
g.
xiii a

EGressus est dominus iesus
cum discipulis suis trans
torrentem cedron : ubi

erat ortus in quem introivit ipse
et discipuli eius. Sciebat autem
et iudas qui tradebat eum locum:
quia frequenter iesus convenerat
illuc cum discipulis suis. Iudas er
go cum accepisset cohortem: a ponti
ficibus et phariseis ministros: venit
illuc cum laternis et facibus et ar
mis. Iesus itaque sciens omnia que
ventura erant super eum processit:
et dixit eis. Quem queritis? Re
sponderunt ei. Iesum nazarenum
Dixit eis iesus. Ego sum. Stabat
autem et iudas qui tradebat eum
cum ipsis. Ut ergo dixit eis iesus
ego sum: abierunt retrorsum: et ce
ciderunt in terram. Iterum ergo eos
interrogavit. Quem queritis?
Illi autem dixerunt. Iesum naza
renum. Respondit iesus. Dixi vo
bis quia ego sum. Si ergo me
queritis: sinite hos abire. Ut im

pleretur sermo quem dixit: quia quos dedisti michi: non perdidi ex eis quenq̈. Symon ergo petrus habens gladium eduxit eum: et percussit pontificis seruum et abscidit auriculam eius dextram. Erat autem nomen seruo malch⁹. Dixit ergo iesus petro. Mitte gladium tuum in vaginam. Calicem quem dedit michi pater: non vis ut bibam illum

Cohors ergo et tribunus et ministri iudeorū comprehenderūt iesum et ligauerūt eum: adduxerunt

eum ad annam primum. Erat
autem socer cayphe: qui erat ponti
fex anni illius. Erat autem cay
phas qui consilium dederat iudeis:
quia expedit vnum hominem
mori pro populo. Sequebatur aute
iesum symon petrus: et alius dis
cipulus. Discipulus autem ille
erat notus pontifici: et introiuit
cum iesu in atrium pontificis. Pe
trus autem stabat ad ostium foris.
Exiuit ergo discipulus ille erat not⁹
pontifici: et dixit ostiarie: et intro
duxit petrum. Dixit autem petro
ancilla ostiaria. Nunquid et tu
ex discipulis es hominis istius?
Dixit autem petro ancilla ostiaria.
Nunquid et tu ex discipulis es ho
minis istius? Dixit ille. Non sum.
Stabant autem serui et ministri ad
prunas quia frigus erat: et calefa
ciebant se. Erat autem cū eis et pe

trus stans: et calefaciens se.

Pontifex
ergo inter
rogauit
iesum de
de disci
pulis
suis: et
de doctri
na eius.
Respon
dens eius dixit. Ego palam locutus
sum mundo. Ego semper docui in
synagoga et in templo quo omnes
iudei conueniunt: et in occulto
locutus sum nichil. Quid me
interrogas? Interroga eos qui
audierunt quid locutus sum ipsis.
Ecce hi sciunt que dixerim ego.
Hec autem cum dixisset unus
assistens ministrorum dedit alapam
iesu dicens. Sic respondes ponti

fici. Respondit iesus. Si male
locutus sum: testimonium perhi
be de malo. Si autem bene: quid
me cedis? Et misit eum annas
ligatum ad caypham pontificem.
Erat autem symon petrus stans
et calefaciens se. Dixerunt ergo
ei. Nunquid et tu ex discipulis
eius es? Negavit ille: et dixit. No
sum. Dixit ei unus ex servis pon
tificis cognatus eius cuius abscidit
petrus auriculam. Nonne ego te
vidi in orto cũ illo? Iterũ negavit
petrus: et statim gallus cantavit.

Adducunt ergo
iesum a caypha
in pretorium.
Erat autem
mane. Et ipsi
non introie
runt in preto
rium ut non

contaminarentur: sed mandu
carent pascha. Exiuit ergo pyla
tus ad eos foras: & dixit eis. Quam
accusationem affertis aduersus
hominem hunc? Responderunt
et dixerunt ei. Si non esset hic
malefactor: non tibi tradidissemus
eum. Dixit ergo eis pylatus. Ac
cipite eum vos: et secundum legem
vestram iudicate eum. Dixerunt
ergo ei iudei. Nobis non licet in
terficere quemquam. Ut sermo iesu im
pleretur quem dixit significans
qua morte esset moriturus. In
troiuit ergo in pretorium pylatus
et vocauit iesum et dixit ei. Tu
es rex iudeorum? Respondit iesus.
A temetipso hoc dicis: an alii tibi
dixerunt de me? Dixit ei pylatus
Nunquid ego iudeus sum? Gens
tua et pontifices tradiderunt te
michi. Quid fecisti? Respon

dit iesus. Regnū meum non est
de hoc mundo. Si ex hoc mundo
esset regnum meum: ministri
mei utiqꝫ decertarent ut non tra
derer iudeis. Nunc autem regnū
meum non est hinc. Dixit itaqꝫ
ei pylatus. Ergo rex es tu? Respon
dit iesus. Tu dicis quia rex sum
ego. Ego in hoc natus sum: et ad
hoc veni in mundum: ut testio
nium perhibeam veritati. Omnis
qui est ex veritate: audit vocem
meam. Dixit ergo ei pylatus.
Quid est veritas? Et cum hoc di
xisset: iterū exiuit ad iudeos: et di
xit eis. Ego nullam inuenio in eo
causam. Est autē consuetudo vobis:
ut vnum dimittam vobis in pas
cha. Vultis ergo dimittam vobis
regem iudeorū? Clamauerunt rur
sum omnes dicentes. Non hunc
sed barrabam. Erat autē barrabas

latro. Tunc ergo apprehendit pyla
tus iesum: et flagellauit. Et mi
lites plectentes coronā de spinis:
imposuerūt capiti eius: et veste
purpurea circumdederunt eum. Et
veniebant ad eum: et dicebant.
Aue rex iudeorum. Et dabant ei
alapas. Exiuit iterum pylatus fo
ras: et dixit eis. Ecce adduco vo
bis eum foras: ut cognatis quia ī
eo nullam causā inuenio. Exiuit
ergo iesus portans coronam spi
neam et purpureū vestimentum.
Et dixit eis pylatus. Ecce homo.
Cū ergo vidissent eū pontifices et
ministri: clamabant dicentes.
Crucifige crucifige eum. Dixit eis
pylatus. Accipite eum vos: et cru
cifigite. Ego enim non inuenio
in eo causam. Responderunt iu
dei. Nos legem habemus: et secū
dum legē debet mori: quia filiū

dei se fecit. Cum ergo audisset
pylatus hunc sermonē: magis
timuit. Et ingressus est in pre
torium iterum: et dixit ad iesū.
Unde es tu? Iesus autem respo
sum dedit ei. Dixit ei pylatus
Michi non loqueris? Nescis quia
potestatem habeo crucifigere
te: et potestatem habeo dimit
tere te? Respondit iesus. Non
haberes potestatem aduersum me
ullam nisi tibi datum esset de super.
Propterea qui tradidit me tibi:
maius peccatum habet. Et exinde

querebat py
latus dimit
tere eum.
Judei autem
clamabant:
dicentes. Si
hunc dimit
tis: non es

amicus cesaris. Ois enim qui se
regem facit: contradicit cesari.
Pylatus aute cum audisset hos
sermones: adduxit iesum foras:
et sedit pro tribunali in loco qui
dicitur licostratos: hebraice autem
gabatha. Erat autem parasceue
pasche: hora quasi sexta. Et dixit
iudeis. Ecce rex vester. Illi autem
clamabant. Tolle tolle: crucifige
eum. Dixit eis pylatus. Regem
vrm crucifigam? Responderunt
pontifices. Non habemus regem:

nisi cesarem.
Tunc ergo
tradidit eis
illum ut cru
cifigeretur.
Susceperut
autem illu
et eduxerunt.
et baiulans

sibi crucem exiuit in eum qui di
citur caluarie locum: hebraice au
tem golgotha ubi eum crucifixerūt.
Et cum eo alios duos hinc et hinc:
medium autem iesum. Scripsit
autem et titulum pylatus: et po
suit super crucem. Erat autē scrip
tum. Jesus nazarenus rex iudeorum.
Hunc ergo titulum multi lege
runt iudeorum: quia prope ciuitatē
erat locus ubi crucifixus est iesus
Erat autem scriptum hebraice:
grece: et latine. Dixerunt ergo py
lato pontifices iudeorum. Noli scribe
re rex iudeorum: sed quia ipse dixit
rex sum iudeorum. Respondit
pylatus. Quod scripsi scripsi.
Milites ergo cum crucifixissent
eum acceperunt vestimenta eius:
et fecerunt quatuor partes uni
cuique partem et tunicā. Erat au
tem tunica inconsutilis de super

contexta per totū. Dixerunt ergo
ad inuicē. Non scindamus eam:
sed sortiamur de illa cuius sit:
ut impleretur scriptura dicens.
Partiti sunt vestimenta mea si
bi: et in vestem meā miserunt
sortem. Et milites quidem hec fece

runt.
Stabant autē
iuxta crucē
iesu mater
eius et soror
matris ei9
maria cleo
phe et ma
ria magda
lene. Cū vidisset ergo iesus ma
trem et discipulum stantem que
diligebat: dicit matri sue. Mulier
ecce filius tuus. Deinde dicit disci
pulo. Ecce mater tua. Et ex illa
hora: accepit eā discipulus ī suā.

Postea sciens iesus quia iā oīa con
summata sunt: ut consūmaretur
scriptura dixit. Sitio. Vas ergo
positum erat: aceto plenum. Illi
autem spongiam plenā aceto yso
po circūponentes obtulerunt ori ei⁹.
Cū ergo accepisset iesus acetum:
dixit. Consummatū est. Et incli
nato capite: tradidit spm. Iudei
ergo qm parasceue erat ut non re
manerent in cruce corpora sabbato:
erat enim magnus dies ille sabbati
rogauerunt pylatū ut frangerentur
eorū crura et tollerentur. Venerūt
ergo milites et primi quidē frege
runt crura: et alterius qui crucifi
xus est cum eo. Ad iesū autē cum
venissent ut viderunt eū iā mor
tuum: non fregerunt eius crura:
sed unus militū lancea latus ei⁹
aperuit: et continuo exiuit sāguis
et aqua. Et qui vidit testimoniū

perhibuit: et verum est testimoniu̅
eius. Et ille scit quia vera dicit:
ut et vos credatis. Facta sunt eni̅
hec: ut scriptura impleretur. Os
non comminuetis ex eo. Et iterum
alia scriptura dicit. Videbunt in
que̅ transfixerunt. Post hec aute̅
rogavit pylatu̅ ioseph ab arima
thia eo q esset discipulus iesu oc
cultus autem propter metu̅ iude
orum ut tolleret corpus iesu. Et
permisit pylatus. Venit ergo et
tulit corpus iesu. Venit aute̅ et
nichodemus qui venerat ad iesu̅
nocte primu̅ ferens mixtura̅ mir
re et aloes quasi libras centum.
Acceperunt ergo corpus iesu: et
ligaverunt eu̅ lintheis cu̅ aroma
tibz sicut mos iudeis est sepelire.
Erat aute̅ in loco ubi crucifixus
est ortus: et in orto monumentu̅
novu̅ in quo nondu̅ quisq̅ po

situs fuerat. Ibi ergo propter pa
rasceuem iudeorum: quia iuxta erat
monumentum posuerunt iesum
Deo gratias. Qui passus es pro no
bis. Domine miserere nobis. Domine ex
audi orationem meam

Deus qui manus tuas et pedes
tuos: et totum corpus tuum
pro nobis peccatoribus in ligno crucis
posuisti: et coronam spineam a iude
is in despectu tui sacratissimi nominis
super caput tuum impositam sustinui
sti: et quinque vulnera pro nobis
peccatoribus in ligno crucis passus
fuisti: da nobis hodie et quotidie
usum penitentie: abstinentie: paci
entie: humilitatis: caritatis: casti
tatis: lumen: sensum: et intellectum:
et puram conscientiam usque in finem:
iesu christe saluator mundi. Qui in
trinitate perfecta viuis et regnas deus.
Per omnia secula seculorum. Amen.

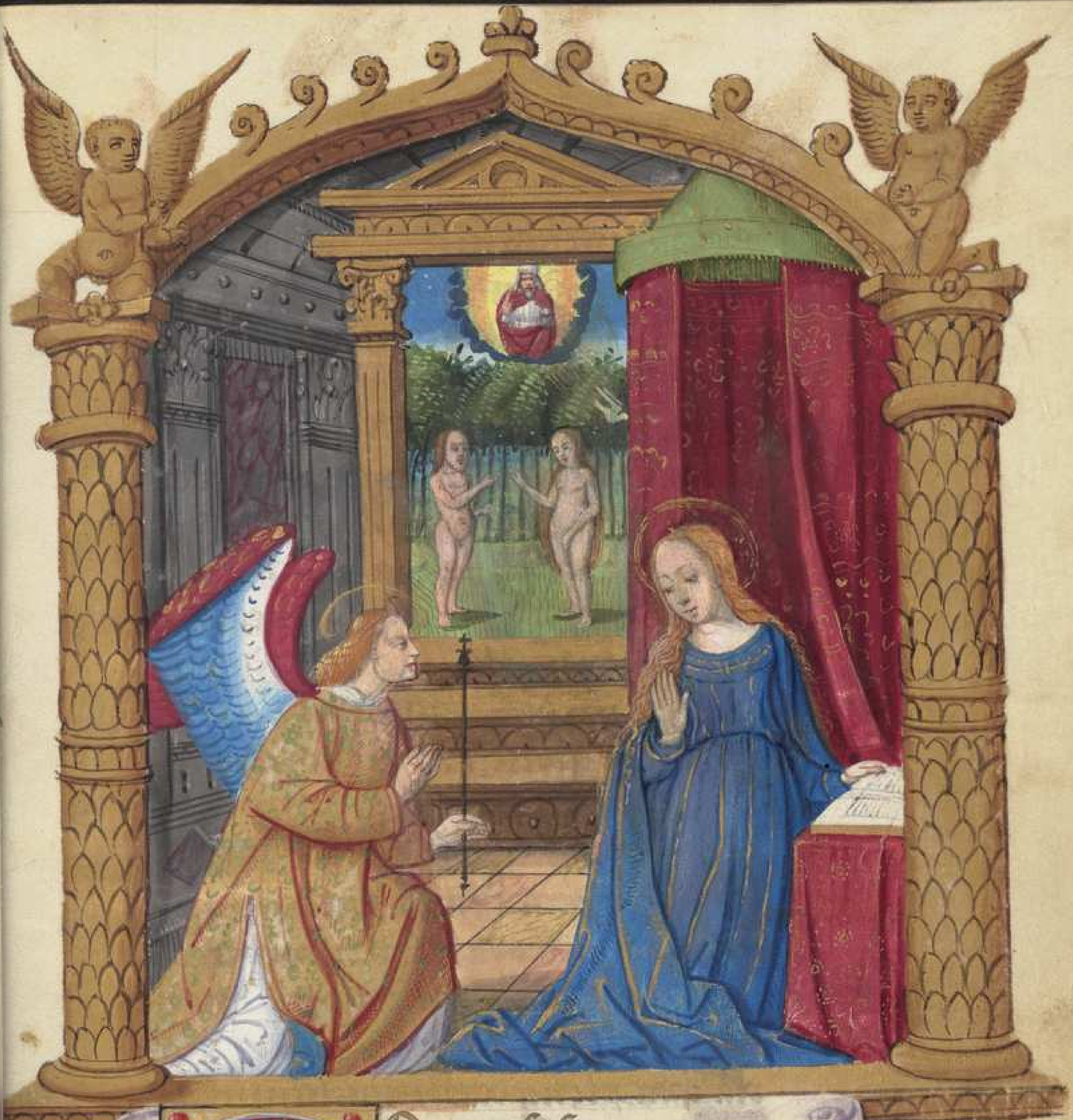

Domine labia mea aperies.

Et os meum annuncia

bit laudem tuam.
Deus in adiutorium meum intende
Domine ad adiuvandum me festina.
Gloria patri et filio et spiritui sancto.
Sicut erat in principio et nunc et
semper et in secula seculorum. amen.
Alleluya. Et dicitur a pascha resurrectionis usque ad septuagesima
et a septuagesima usque ad pascha. dicitur Laus tibi domine
rex eterne glorie. Invitatorium.
Ave maria gratia plena dominus
tecum. Psalmus.
Venite exultemus domino
iubilemus deo salutari nostro. preoccupemus faciem eius in confessione et
in psalmis iubilemus ei. Ave maria gratia plena dominus tecum.
Quoniam deus magnus dominus et
rex magnus super omnes deos quoniam
non repellet dominus plebem suam

quia in manu eius sunt omnes fines
terre et altitudines montium ipse co
spicit. Dominus tecum.
Quoniam ipsius est mare et ipse fe
cit illud et aridam fundaverunt ma
nus eius. Venite adoremus et proci
damus ante deum ploremus coram
domino qui fecit nos quia ipse est dominus
deus noster: nos autem populus eius
et oves pascue eius. Ave maria
gratia plena dominus tecum.
Hodie si vocem eius audieritis noli
te obdurare corda vestra sicut in exa
cerbatione secundum diem temptatio
nis in deserto ubi temptaverunt me
patres vestri probaverunt et viderunt
opera mea. Dominus tecum.
Quadraginta annis proximus
fui generationi huic et dixi semper
hii errant corde ipsi vero non cogno
verunt vias meas quibus iuravi
in ira mea si introibunt in re

quiem meam. Aue maria gratia
plena dominus tecum. Gloria pa
tri et filio et spiritui sancto. Sicut erat
in principio et nunc et semper et in
secula seculorum. amen. Domi
tecum. Aue maria gratia plena dominus
tecum. Hymnus.
Quem terra pontus ethe
ra colunt adorant predicant trina
regentem machinam claustrum
marie baiulat.
Cui luna sol et omnia deseruiunt
per tempora perfusa celi gratia gestant
puelle viscera.
Beata mater munere cuius su
pernus artifex mundum pugillo
continens: ventris sub archa clau
sus est.
Beata celi nuncio fecunda sancto
spiritu desideratus gentibus cuius
per aluum fusus est.
Gloria tibi domine qui natus

es de virgine cum patre et sancto spiritu
in sempiterna secula. Amen. Anti.
Benedicta tu. Psalmus.

Domine dominus noster quam ad
mirabile est nomen tuum
in universa terra.

Quoniam elevata est magnifice
tia tua super celos.

Ex ore infantium et lactentium
perfecisti laudem propter inimicos
tuos ut destruas inimicum et ultorem.

Quoniam videbo celos tuos ope
ra digitorum tuorum lunam et
stellas que tu fundasti.

Quid est homo quod memor es eius
aut filius hominis quoniam vi
sitas eum.

Minuisti eum paulo minus ab
angelis gloria et honore coronasti eum
et constituisti eum super opera manu
um tuarum.

Omnia subiecisti sub pedibus eius

oues et boues vniuersas insuper et
pecora campi
Volucres celi et pisces maris qui
perambulant semitas maris.
Domine dominus nr̄: q̄ admira
bile est nomen tuum in vniuersa
terra.
Gloria patri. ā. Benedicta tu in
mulieribus et benedictus fructus ve
ntris tui. ā. Sicut mirrha. ps.
Celi enarrant gloriam dei et
opera manuum eius annunciat
firmamentum
Dies diei eructat verbum: et nox
nocti indicat scientiam.
Non sunt loquele neq; sermones
quorum non audiantur voces eorū.
In omnem terram exiuit sonus
eorum et in fines orbis terre verba
eorum.
In sole posuit tabernaculū suū
et ipse tanq̄ sponsus procedens de tha

lamo suo.
Exultavit ut gygas ad currendam
viam: a summo celo egressio eius.
Et occursus eius usque ad summum
eius: nec est qui se abscondat a calore eius.
Lex domini immaculata conver
tens animas: testimonium domini
fidele sapientiam prestans parvulis.
Iusticie domini recte letificantes
corda preceptum domini lucidum
illuminans oculos.
Timor domini sanctus permanet
in seculum seculi iudicia domini ve
ra iustificata in semetipsa.
Desiderabilia super aurum et la
pidem preciosum multum: et dul
ciora super mel et favum.
Etenim servus tuus custodit ea
in custodiendis illis retributio mul
ta.
Delicta quis intelligit ab occul
tis meis munda me et ab alienis

parce servo tuo.
Si mei non fuerint dominati tunc immaculatus ero: et emundabor a delicto maximo.
Et erunt ut complaceant eloquia oris mei: et meditatio cordis mei in conspectu tuo semper.
Domine adiutor meus et redemptor meus.
Gloria patri. Aña. Sicut myrrha electa odorem dedisti suavitatis sancta dei genitrix. Aña. Ante thorum. Ps.
Domini est terra et plenitudo eius orbis terrarum et universi qui habitant in eo.
Quia ipse super maria fundavit eum: et super flumina preparavit eum.
Quis ascendet in montem domini aut quis stabit in loco sancto eius.
Innocens manibus et mundo corde qui non accepit in vano animam

suam: nec iuravit in dolo proximo suo
Hic accipiet benedictionem a dño
et misericordiã a deo salutari suo.
Hec est generatio querentium eũ
querentium faciem dei iacob.
Attollite portas principes vestras
et elevamini porte eternales et in
troibit rex glorie.
Quis est iste rex glorie: dominus
fortis et potens dominus potens in
prelio.
Attollite portas principes vestras
et elevamini porte eternales et in
troibit rex glorie.
Quis est iste rex glorie dominus
virtutum ipse est rex glorie.
Gloria patri. aã. Ante thorum hu
ius virginis frequentate nobis
dulcia cantica dragmatis. ℣. Diffu
sa est gratia in labiis tuis. ℟. Propte
rea benedixit te deus in eternum.
Pater noster. Et ne. Credo in deum.

Iste psalmus et alii duo sequentes cum suis antiphonis dicuntur die martis et die veneris. Ad mat. an. Speciem.

Eructavit cor meum verbum bonum: dico ego opera mea regi.

Lingua mea calamus scribe velociter scribentis.

Speciosus forma pre filiis hominum diffusa est gratia in labiis tuis: propterea benedixit te deus in eternum.

Accingere gladio tuo super femur tuum potentissime.

Specie tua et pulchritudine tua intende prospere procede et regna.

Propter veritatem et mansuetudinem et iustitiam: et deducet te mirabiliter dextera tua.

Sagitte tue acute: populi sub te cadent in corda inimicorum regis.

Sedes tua deus in seculum seculi virga directionis virga regni tui.

Dilexisti iusticiã et odisti iniqui
tatem propterea vnxit te deus tuus
oleo leticie pre consortibus tuis.
Mirra et gutta et casia a vestimetis
tuis a domibus eburneis: ex quibz
delectauerunt te filie regum in hono
re tuo.
Astitit regina a dextris tuis in vesti
tu deaurato: circundata varietate.
Audi filia et vide et inclina aurem
tuam: et obliuiscere populum tuum
et domum patris tui.
Et concupiscet rex decorem tuum:
quoniam ipse est dominus deus tuus
et adorabunt eum.
Et filie tyri in muneribus vultu
tuum deprecabuntur omnes diuites
plebis.
Omnis gloria eius filie regis ab in
tus in fimbriis aureis circuamicta
varietatibus.
Adducentur regi virgines post eã

proxime eius afferentur tibi.
Afferentur in letitia et exultatione
adducentur in templum regis.
Pro patribus tuis nati sunt tibi
filii: constitues eos principes super omnem
terram.
Memores erunt nominis tui domine
in omni generatione et generationem.
Propterea populi confitebuntur
tibi in eternum: et in seculum seculi.
Gloria patri. aña. Specie tua et pul
chritudine tua intende prospere proce
de et regna. aña. Adiuvabit eam. Ps.
Deus noster refugium et vir
tus: adiutor in tribulationi
bus que invenerunt nos nimis.
Propterea non timebimus dum
turbabitur terra: et transferentur
montes in cor maris.
Sonuerunt et turbate sunt aque
eorum conturbati sunt montes in
fortitudine eius.

Fluminis impetus letificat civitatē
dei sanctificavit tabernaculum suū
altissimus.
Deus in medio eius non cōmoue
bitur: adiuuabit eam deus mane
diluculo.
Conturbate sunt gentes et inclina
ta sunt regna dedit vocem suam mo
ta est terra
Dominus virtutum nobiscum:
susceptor noster deus iacob
Venite et videte opera domini que
posuit prodigia super terram: aufe
rens bella vsqz ad finem terre.
Arcum conteret et confringet arma
et scuta comburet igni.
Vacate et videte quoniam ego sum
deus exaltabor in gentibus et exalta
bor in terra
Dominus virtutum nobiscum
susceptor noster deus iacob.
Gloria patri. aꝰ Adiuuabit eam

deus vultu suo deus in medio eius
non commouebitur. ā. Sicut. ps.
Fundamenta eius in monti
bus sanctis: diligit dominus
portas syon super omnia taberna
cula iacob.
Gloriosa dicta sunt de te ciuitas dei.
Memor ero raab et babilonis: sci
entium me.
Ecce alienigene et tirus et popu
lus ethiopum hi fuerunt illic.
Nunquid syon dicet homo et homo
natus est in ea: et ipse fundauit eam
altissimus.
Dominus narrabit in scripturis
populorum: et principum horum
qui fuerunt in ea.
Sicut letantium omnium: ha
bitatio est in te.
Gloria patri. ā. Sicut letantium
omnium nostrum habitatio ē in te
sancta dei genitrix. V. Diffusa ē gratia

in labiis tuis. ℟. Propterea benedixit
te deus in eternum. Pater noster.
Et ne nos inducas in temptationem.
Sed libera nos a malo. Benedictio

Precibus et meritis beate ma
rie virginis et omnium
sanctorum perducat nos dominus
ad regna celorum. amen.

Iste psalmus et alii duo seque
tes cum suis antiphonis dicun
tur die mercurii et sabbati ad
matutinas. Gaude maria. ps.

Cantate domino canticum no
vum: cantate domino omnis
terra.

Cantate domino et benedicite no
mini eius: annunciate de die in die
salutare eius.

Annunciate inter gentes gloriam
eius: in omnibus populis mirabi
lia eius.

Quoniam magnus dominus et

laudabilis nimis: terribilis est super omnes deos.

Quoniam omnes dii gentium demonia: dominus autem celos fecit.

Confessio et pulchritudo in conspectu eius: sanctimonia et magnificentia in sanctificatione eius.

Afferte domino patrie gentium. afferte domino gloriam et honorem afferte domino gloriam nomini eius.

Tollite hostias et introite in atria eius: adorate dominum in atrio sancto eius.

Commoveatur a facie eius universa terra: dicite in gentibus quia dominus regnavit.

Etenim correxit orbem terre qui non commovebitur: iudicabit populos in equitate.

Letentur celi et exultet terra. commoveatur mare et plenitudo eius: gaudebunt campi et omnia que

in eis sunt.
Tunc exultabunt omnia ligna sil-
varum a facie domini quia venit qm
venit iudicare terram.
Iudicabit orbem terre in equitate:
et populos in veritate sua.
Gloria patri. Aña. Gaude maria virgo
cunctas hereses sola interemisti in uni-
verso mundo. Aña. Dignare. Psalmus.
Dominus regnavit exultet ter-
ra: letentur insule multe.
Nubes et caligo in circuitu eius: iu-
sticia et iudicium correctio sedis eius.
Ignis ante ipsum precedet et infla-
mabit in circuitu inimicos eius.
Illuxerunt fulgura eius orbi terre
vidit et commota est terra.
Montes sicut cera fluxerunt a facie
domini a facie domini omnis terra.
Annunciaverunt celi iusticiam
eius: et viderunt omnes populi glo-
riam eius.

Confundantur omnes qui adorant sculptilia. et qui gloriantur in simulachris suis.

Adorate eum omnes angeli eius audiuit et letata est syon.

Et exultauerunt filie iude: propter iudicia tua domine.

Quoniam tu dominus altissimus super omnem terram nimis exaltatus es super omnes deos.

Qui diligitis dominum odite malum: custodit dominus animas sanctorum suorum: de manu peccatoris liberauit eos.

Lux orta est iusto: et rectis corde leticia.

Letamini iusti in domino: et confitemini memorie sanctificationis eius.

Gloria patri. Antiphona. Dignare me laudare te virgo sacrata: da michi virtutem contra hostes tuos. Oro.

Post partum. Psalmus.

Cantate domino canticum novum
quia mirabilia fecit.
Salvavit sibi dextera eius et brachi
um sanctum eius.
Notum fecit dominus salutare suum
in conspectu gentium revelavit iusti
tiam suam.
Recordatus est misericordie sue et veritatis sue
domui israel.
Viderunt omnes termini terre sa
lutare dei nostri.
Iubilate deo omnis terra: canta
te et exultate et psallite.
Psallite domino in cythara in cy
thara et voce psalmi: in tubis ducti
libus et voce tube cornee.
Iubilate in conspectu regis domini
moveatur mare et plenitudo eius
orbis terrarum: et universi qui ha
bitant in eo.
Flumina plaudent manu simul

montes exultabunt a conspectu domini quoniam venit iudicare terram.
Iudicabit orbem terrarum in iusticia: et populos in equitate.
Gloria patri. an. Post partum virgo inviolata permansisti dei genitrix intercede pro nobis. ℣. Diffusa est gracia in labiis tuis. ℟. Propterea benedixit te deus in eternum. Pater noster. Et ne nos inducas in temptationem. Sed libera nos a malo. Benedictio.
Precibus et meritis beate marie virginis et omnium sanctorum perducat nos dominus ad regna celorum. Amen. Iube domine benedicere. Nos cum prole pia benedicat virgo maria. Amen. Lectio.
In omnibus requiem quesivi et in hereditate domini morabor. tunc precepit et dixit michi creator omnium. et qui creavit me requievit in tabernaculo meo: et dixit in

In iacob inhabita et in israel hereditare: et in electis meis mitte radices. Tu autem domine miserere nostri. Deo gratias. ℟. Sancta et immaculata virginitas quibus te laudibus efferam nescio. Quia quem celi capere non poterant tuo gremio contulisti. Benedicta tu in mulieribus et benedictus fructus ventris tui. Quia quem celi capere non poterant tuo gremio contulisti. Iube domine benedicere. In omni tribulatione et angustia nostra: succurrat nobis virgo maria. Amen.

Et sic in syon firmata sum et in civitate sanctificata similiter requievi: et in hierusalem potestas mea. Et radicavi in populo honorificato: et in partes dei mei hereditas illius. Et in plenitudine sanctorum detentio mea. Tu autem domine miserere nostri. Deo gratias. ℟. Beata es virgo maria que dominum portasti

creatorem mundi. Genuisti qui te fe-
cit et in eternum permanes virgo.
Ave maria gratia plena dominus te-
cum. Genuisti qui te fecit et in eternum
permanes virgo. Iube domne bene-
dicere. Per virginem matrem concedat
nobis dominus salutem et pacem amen.
Quasi cedrus exaltata sum
in libano: et quasi cypres-
sus in monte syon. Quasi palma
exaltata sum in cades: et quasi plan-
tatio rose in iherico. Quasi oliva
speciosa in campis: et quasi plata-
nus exaltata sum iuxta aquas.
In plateis sicut cynamomum et
balsamum aromatizans odorem
dedi: quasi mirrha electa dedi sua-
vitatem odoris. Tu autem domine
miserere nostri. Deo gratias. R. Felix nam-
que es sacra virgo maria et omni
laude dignissima. Quia ex te or-
tus est sol iustitie christus deus noster. V. Ora

pro populo interveni pro clero interce
de pro devoto femineo sexu sentiant
omnes tuum levamen quicumque ce
lebrant tuam commemorationem.
Quia ex te ortus est sol iusticie xps
deus noster. Gloria patri et filio et
spiritui sancto. Christus deus noster.
Te deum laudamus: te dominum
confitemur.
Te eternum patrem: omnis terra
veneratur.
Tibi omnes angeli: tibi celi et uni
verse potestates.
Tibi cherubin et seraphin: incessa
bili voce proclamant.
Sanctus.
Sanctus.
Sanctus dominus deus sabaoth.
Pleni sunt celi et terra maiestatis
glorie tue.
Te gloriosus apostolorum chorus.
Te prophetarum laudabilis nu

merus.
Te martirum candidatus: laudat
exercitus.
Te per orbem terrarum: sancta co
fitetur ecclesia.
Patrem immense maiestatis.
Venerandum tuum verum et vni
cum filium.
Sanctum quoqz paraclitum spiri.
Tu rex glorie christe.
Tu patris sempiternus es filius.
Tu ad liberandum suscepturus
hominem non horruisti virginis
vterum.
Tu deuicto mortis aculeo aperuisti
credentibz regna celorum.
Tu ad dexteram dei sedes in gloria
patris.
Iudex crederis esse venturus.
Te ergo quesumus famulis tuis
subueni quos precioso sanguine re
demisti.

Eterna fac cum sanctis tuis in glo
ria numerari.
Salvum fac populum tuum domine
et benedic hereditati tue.
Et rege eos et extolle illos usque in eternum.
Per singulos dies: benedicimus te.
Et laudamus nomen tuum in se
culum: et in seculum seculi.
Dignare domine die isto sine pecca
to nos custodire.
Miserere nostri domine miserere nostri.
Fiat misericordia tua domine
super nos: quemadmodum speravi
mus in te.
In te domine speravi: non confun
dar in eternum.

Ad laudes.

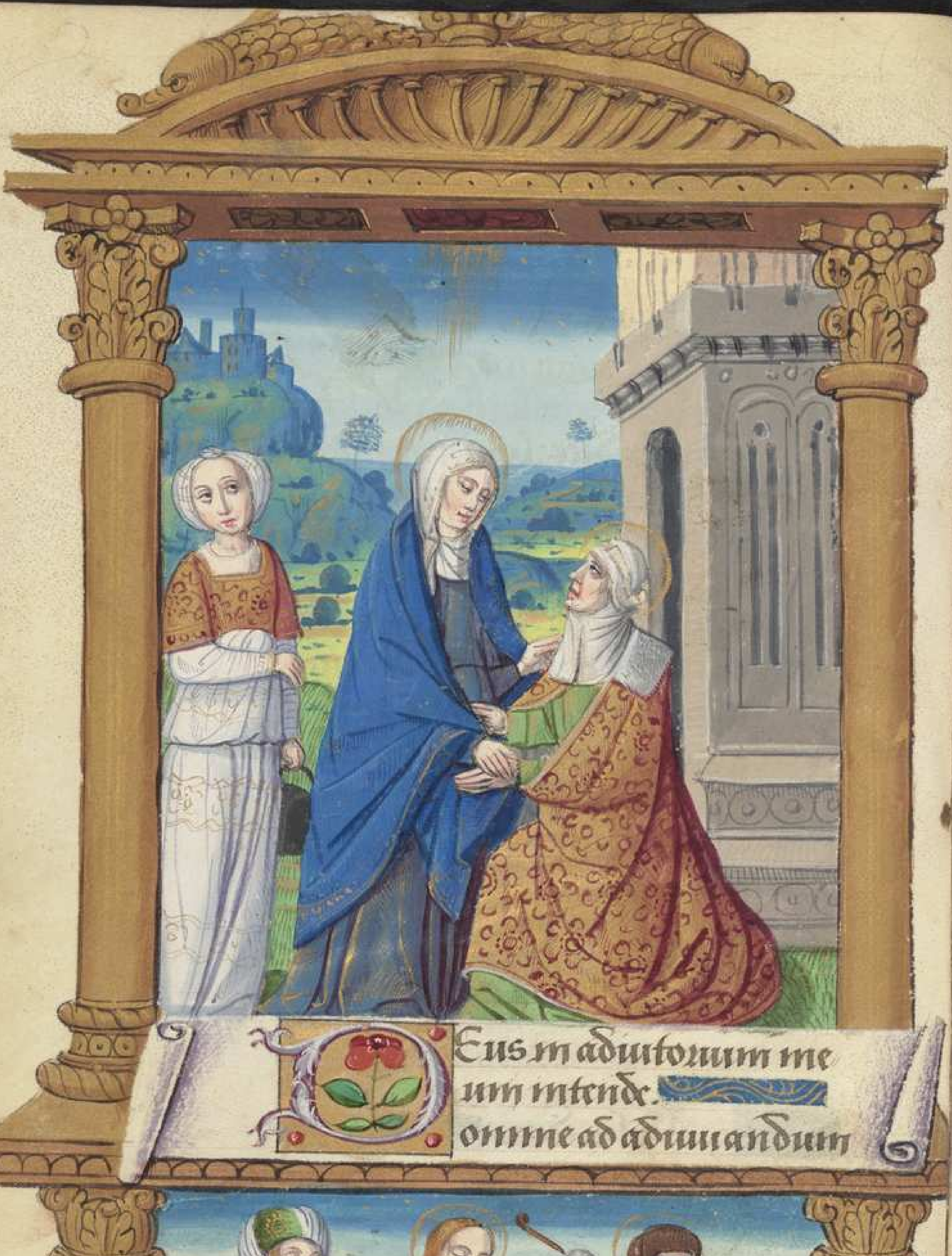

Deus in adiutorium me
um intende.
Domine ad adiuvandum

me festina.

Gloria patri et filio et spiritui sancto.
Sicut erat in principio et nunc
et semper et in secula seculorum. Amē.
Añ. Assumpta est. Psalmus.

Dominus regnavit decorē
indutus est: indutus est dñs
fortitudinem et precinxit se.
Etenim firmavit orbem terre
qui non commovebitur.
Parata sedes tua deus ex tunc a
seculo tu es.
Elevaverunt flumina domine
elevaverunt flumina vocem suā.
Elevaverunt flumina fluctus
suos: a vocibꝫ aquarum multar̄.
Mirabiles elationes maris mi
rabilis in altis dominus.
Testimonia tua credibilia facta
sunt nimis: domum tuam decet
sanctitudo domine in longitudinē
dierum.

Gloria patri. an. Assumpta est maria in celum gaudent angeli laudantes benedicunt dominum. an. Maria virgo. Psalmus.

Jubilate deo omnis terra: servite domino in leticia.

Introite in conspectu eius in exultatione.

Scitote quoniam dominus ipse est deus ipse fecit nos et non ipsi nos.

Populus eius et oves pascue eius introite portas eius in confessione atria eius in hymnis confitemini illi.

Laudate nomen eius quoniam suavis est dominus in eternum misericordia eius: et usque in generatione et generationem veritas eius.

Gloria patri. an. Maria virgo assumpta est ad ethereum thalamum in quo rex regum stellato sedet solio. an. In odorem unguentorum.

Deus deus meus: ad te de luce
vigilo.
Sitivit in te anima mea: q̄ multi
pliciter tibi caro mea.
In terra deserta invia et inaquosa
sic in sancto apparui tibi ut viderem
virtutem tuam et gloriam tuam
Quoniam melior ē mīa tua super
vitas: labia mea laudabunt te
Sic benedicam te in vita mea: et in
nomine tuo levabo manus meas.
Sicut adipe et pinguedine replea
tur anima mea: et labiis exultatiōis
laudabit os meum.
Si memor fui tui super stratum
meum in matutinis meditabor in
te quia fuisti adiutor meus.
Et in velamento alarum tuarum
exultabo adhesit anima mea post te
me suscepit dextera tua.
Ipsi vero in vanum quesierunt
animam meam. introibunt in in

feriora terre tradentur in manus gla
dii partes vulpium erunt.
Rex vero letabitur in deo laudabu
tur omnes qui iurant in eo quia obstru
ctum ē os loquentium iniqua. L.X.
Deus misereatur nrī ⁊ bene
dicat nobis illuminet vul
tum suum super nos et misereatur
nrī.
Et cognoscamus in terra viam tuā
in omnibus gentibus salutare tuū.
Confiteantur tibi populi deus: cō
fiteantur tibi populi omnes.
Letentur et exultent gentes qm
iudicas populos in equitate et gen
tes in terra dirigis.
Confiteantur tibi populi deus con
fiteantur tibi populi omnes terra
dedit fructum suum.
Benedicat nos deus deus nr̄ bene
dicat nos deus et metuant eum oēs
fines terre

Gloria patri. Ant. In odorem unguen-
torum tuorum currimus adolescen-
tule dilexerunt te nimis. Ant. Benedicta.

Benedicite omnia opera do-
mini domino: laudate et
superexaltate eum in secula.

Benedicite angeli domini domino
benedicite celi domino.

Benedicite aque omnes que super
celos sunt domino: benedicite omnes
virtutes domini domino.

Benedicite sol et luna domino: be-
nedicite stelle celi domino.

Benedicite imber et ros domino:
benedicite omnes spiritus dei domino.

Benedicite ignis et estus domino:
benedicite frigus et estas domino.

Benedicite rores et pruina domino
benedicite gelu et frigus domino.

Benedicite glacies et nives domino
benedicite noctes et dies domino.

Benedicite lux et tenebre domino

benedicite fulgura et nubes domino.
Benedicat terra dominum: lau
det et superexaltet eum in secula.
Benedicite montes et colles dño:
benedicite universa germinantia
in terra domino.
Benedicite fontes domino: bene
dicite maria et flumina domino.
Benedicite cete et omnia que mo
uentur in aquis domino: benedici
te omnes volucres celi domino.
Benedicite omnes bestie et pecora
domino: benedicite filii hominum
domino.
Benedicat israel dominum lau
det et superexaltet eum in secula.
Benedicite sacerdotes domini
domino: benedicite servi domini
domino.
Benedicite spiritus et anime
iustorum domino: benedicite sancti
et humiles corde domino.

Benedicite anania azaria misael domino: laudate et superexaltate eum in secula.

Benedicamus patrem et filium cum sancto spiritu laudemus et superexaltemus eum in secula.

Benedictus es domine in firmamento celi: et laudabilis et gloriosus et superexaltatus in secula. Aña.

Benedicta filia tua a domino quia per te fructum vite communicavimus.

Aña. Pulchra. Psalmus.

Laudate dominum de celis: laudate eum in excelsis.

Laudate eum omnes angeli eius: laudate eum omnes virtutes eius.

Laudate eum sol et luna: laudate eum omnes stelle et lumen.

Laudate eum celi celorum et aque que super celos sunt laudent nomen domini.

Quia ipse dixit et facta sunt ipse

mandavit et creata sunt.
Statuit ea in eternum et in seculum seculi preceptum posuit et non preteribit.
Laudate dominum de terra: dracones et omnes abyssi.
Ignis grando nix glacies spiritus procellarum: que faciunt verbum eius.
Montes et omnes colles ligna fructifera et omnes cedri.
Bestie et universa pecora: serpentes et volucres pennate.
Reges terre et omnes populi: principes et omnes iudices terre.
Iuvenes et virgines senes cum iunioribus laudent nomen domini: quia exaltatum est nomen eius soli.
Confessio eius super celum et terram: et exaltavit cornu populi sui.
Hymnus omnibus sanctis

eius: filiis israel populo appropin
quanti sibi.

Cantate domino canticum
novum: laus eius in eccle
sia sanctorum.
Letetur israel in eo qui fecit eu:
et filie syon exultent in rege suo.
Laudent nomen eius in choro
in tympano et psalterio psallant
ei.
Quia beneplacitum est domino
in populo suo: et exaltavit man
suetos in salutem.
Exultabunt sancti in gloria le
tabuntur in cubilibus suis.
Exultationes dei in gutture eorum
et gladii ancipites in manibus
eorum.
Ad faciendam vindictam in
nationibus: increpationes in
populis.
Ad alligandos reges eorum

in compedibus et nobiles eorum
in manicis ferreis.
Ut faciant in eis iudicium co
scriptum: gloria hec est omnibus
sanctis eius.
Laudate dominum in
sanctis eius: laudate eum in
firmamento virtutis eius.
Laudate eum in virtutibus
eius: laudate eum secundum mul
titudinem magnitudinis eius.
Laudate eum in sono tube:
laudate eum in psalterio et cythara.
Laudate eum in tympano et
choro: laudate eum in cordis et
organo.
Laudate eum in cymbalis be
nesonantibus: laudate eum in
cymbalis iubilationis omnis
spiritus laudet dominum.
Gloria patri. Aña. Dulcis es et
decora filia hierusalem terribi

sis vt castrorum acies ordinata. Cap.
Viderunt eam filie syon et bea
tissimam predicauerunt
et regine laudauerunt eam. Deo
gratias. Hymnus.
O gloriosa domina excelsa
supra sidera qui te creauit
prouide: lactasti sacro vbere.
Quod eua tristis abstulit tu red
dis almo germine: intrent vt a
stra flebiles celi fenestra facta es.
Tu regis alti ianua et porta lu
cis fulgida vitam datam per vir
ginem gentes redempte plaudite.
Gloria tibi domine qui natus
es de virgine cum patre et sancto
spiritu in sempiterna secula. A.
Aña. Benedicta tu in mulieribus
et benedictus fructus ventris tui.
Aña. Exalta dei. Psalmus.
Benedictus dominus deus
israel: quia visitauit et

fecit redemptionem plebis sue.
Et erexit cornu salutis nobis:
in domo david pueri sui
Sicut locutus ē per os sanctorum
qui a seculo sunt prophetarū eius.
Salutem ex inimicis nostris et
de manu omniū qui oderunt nos.
Ad faciendam misericordiā cum
patribus nostris: et memorari
testamenti sui sancti
Iusiurandum quod iuravit
ad abraham patrem nostrum
daturum se nobis.
Ut sine timore de manu ini
micorum nostrorum liberati
serviamus illi
In sanctitate et iustitia corā
ipso omnibus diebus nostris.
Et tu puer propheta altissi
mi vocaberis preibis enim ante
faciem domini parare vias ei⁹.
Ad dandam scientiam salutis

plebi eius: in remissione peccatorum eorum.
Per viscera misericordie dei nostri in quibus
visitauit nos oriens ex alto.
Illuminare his qui in tenebris
et in umbra mortis sedent ad diri
gendos pedes nostros in via pacis.
Gloria patri. A. Beata dei ge
nitrix maria virgo perpetua.
templum domini sacrarium spiritus
sancti: tu sola sine exemplo pla
cuisti domino nostro ihesu christo
ora pro populo interueni pro cle
ro intercede pro deuoto femineo
sexu. Kyrie eleyson. Christe eleyso.
Kyrie eleyson. V. Domine exau
di orationem meam. R. Et cla
mor meus ad te veniat. Oro.
Deus qui de beate marie vir
ginis vtero verbum tuum
angelo nunciante carnem susci
pere voluisti presta supplicibus
tuis: vt qui vere eam dei geni

lucem credimus eius apud te in
tercessionibus adiuuemur. Per
eundem xpm dominum nostrum. Amen.
Commemoratio de sanctis. an.
Sancti dei omnes intercedere digne
mini pro nostra omniumque salute. V.
Letamini in domino et exultate
iusti. R. Et gloriamini omnes re
cti corde. Oratio.
Protege domine populum
tuum et apostolorum tuorum
petri et pauli et aliorum apostolorum
tuorum patrocinio confidentem
perpetua defensione conserua.
Per dominum nostrum ihesum xpm
filium tuum. Qui tecum viuit et
regnat in unitate spiritus sancti
deus. Per omnia secula seculorum.
Amen. Alia oratio.
Omnes sancti tui quesumus
domine nos ubique adiuuent
ut dum eorum merita recolimus

patrocinia sentiamus: et pacem
tuam nostris concede temporibus
et ab ecclesia tua cunctam repelle
nequitiam. iter actus et volunta
tes nostras et omnium famulor
tuorum in salutis tue prosperitate
dispone: benefactoribus nostris
sempiterna bona retribue et omni
bus fidelibus defunctis requiem
eternam concede. Per dominum
nostrum ihesum christum filium
tuum. Qui tecum vivit et regnat
in unitate spiritus sancti deus.
Per omnia secula seculorum. R.
V. Domine exaudi orationem
meam. R. Et clamor meus ad te
veniat. V. Benedicamus domino.
R. Deo gratias. Fidelium anime
per misericordiam dei requiescat
in pace. Amen

Ad primam.

Deus in adiutorium meum intende. Domine ad adiuuan

dum me festina.
Gloria patri et filio et spiritui sancto.
Sicut erat in principio et nunc et semper et in secula seculorum. Amen.
Memento salutis auctor quod nostri quondam corporis ex illibata virgine nascendo formam sumpseris.
Maria mater gratie mater misericordie tu nos ab hoste protege et hora mortis suscipe.
Gloria tibi domine qui natus es de virgine cum patre et sancto spiritu in sempiterna secula. Amen.
Antiphona. Assumpta est. Psalmus.
Deus in nomine tuo salvum me fac: et in virtute tua iudica me.
Deus exaudi orationem meam auribus percipe verba oris mei.
Quoniam alieni insurrexerunt adversum me et fortes quesierunt

animam meam et non proposue
runt deum ante conspectum suum.
Ecce enim deus adiuvat me: et
dominus susceptor est anime mee.
Averte mala inimicis meis et
in veritate tua disperde illos.
Voluntarie sacrificabo tibi et co
fitebor nomini tuo domine: qm
bonum est.
Quoniam ex omni tribulatione
eripuisti me et super inimicos
meos despexit oculus meus.
Gloria patri. Psalmus.
Benedixisti domine terrã
tuam: avertisti captivi
tatem iacob.
Remisisti iniquitatem plebis
tue: operuisti omnia peccata eor.
Mitigasti omnem iram tuam
avertisti ab ira indignationis
tue.
Converte nos deus salutaris

noster: et averte iram tuam a nobis.
Numquid in eternum irasceris nobis aut extendes iram tuam a generatione in generationem.
Deus tu conversus vivificabis nos: et plebs tua letabitur in te.
Ostende nobis domine misericordiam tuam: et salutare tuum da nobis.
Audiam quid loquatur in me dominus deus: quoniam loquetur pacem in plebem suam.
Et super sanctos suos: et in eos qui convertuntur ad cor.
Verumptamen prope timentes eum salutare ipsius: ut inhabitet gloria in terra nostra.
Misericordia et veritas obviaverunt sibi: iustitia et pax osculate sunt.
Veritas de terra orta est: et iustitia de celo prospexit.
Etenim dominus dabit benignitatem

gnitatem: et terra nostra dabit
fructum suum.
Iusticia ante eum ambulabit
et ponet in via gressus suos.
Gloria patri. Psalmus.
Laudate dominum omnes
gentes: laudate eum omnes
populi.
Quoniam confirmata est super nos
misericordia eius: et veritas domini
manet in eternum.
Gloria patri. Antiphona. Assumpta est
maria in celum gaudent ange
li laudantes benedicunt domi
num. Capitulum.
Que est ista que progredi
tur quasi aurora con
surgens pulchra ut luna electa
ut sol: terribilis ut castrorum
acies ordinata. Deo gratias. ℣.
Dignare me laudare te virgo
sacrata. ℟. Da michi virtu

tem contra hostes tuos. Kyrie eley
son. Christe eleyson. Kyrie eleyso.
Domine exaudi orationem meam.
Et clamor meus ad te veniat. Or.
Deus qui virginalem au
lam beate marie virginis
in qua habitares eligere digna
tus es da quesumus: Ut sua nos
defensione munitos iocundos fa
cias sue interesse commemora
tioni. Qui vivis et regnas deus.
Per omnia secula seculorum. amen.
an. Sancti dei omnes intercedere
dignemini pro nostra omniumque
salute. V. Letamini in domino
et exultate iusti. R. Et gloriamini
omnes recti corde. Oro.
Exaudi nos deus salutaris
noster et apostolorum
tuorum petri et pauli: et alior
apostolorum nos tuere presidiis
quorum donasti fideles esse doctri

ntes. Alia oratio.

Omnes sancti tui quesu
mus domine nos ubique
adiuvent: ut dum eorum meri
ta recolimus patrocinia sentia
mus: et pacem tuam nostris conce
de temporibus: et ab ecclesia tua
cunctam repelle nequitiam: iter
actus et voluntates nostras et
omnium famulorum tuorum
in salutis tue prosperitate dispo
ne: benefactoribus nostris sem
piterna bona retribue et omni
bus fidelibus defunctis requiē
eternam concede. Per dominum
nostrum ihesum christum filium
tuum. Qui tecum vivit et regnat
in unitate spiritus sancti deus.
Per omnia secula seculorum. Amen.
Benedicamus domino. Deo
gratias. Fidelium anime per misericordiam dei re
quiescant in pace. Amen. Ad tertiā.

Deus in adiutoriu meu
intende.
Domine ad adiuuandu

me festina.

Gloria patri et filio et spiritui sancto.
Sicut erat in principio et nunc et
semper et in secula seculorum. amen.

Memento salutis auctor: quod
nostri quondam corporis ex illi
bata virgine nascendo formam su
psisti.

Maria mater gratie mater miseri
cordie tu nos ab hoste protege et hora mor
tis suscipe.

Gloria tibi domine qui natus
es de virgine cum patre et sancto
spiritu in sempiterna secula. amen.

An. Maria. Psalmus.

Ad dominum cum tribularer
clamavi: et exaudivit me.
Domine libera animam meam
a labiis iniquis. et a lingua dolo
sa.

Quid detur tibi aut quid apponatur
tur tibi: ad linguam dolosam.

Sagitte potentis acute cum carbo
nibus desolatoriis.
Heu michi quia incolatus meus
prolongatus est habitavi cum habi
tantibus cedar multum incola fuit
anima mea.
Cum his qui oderunt pacem eram
pacificus: cum loquebar illis impu
gnabant me gratis.
Gloria patri. Psalmus.
Levavi oculos meos in mon
tes: unde veniet auxilium michi.
Auxilium meum a domino: qui
fecit celum et terram.
Non det in commotionem pedem
tuum: neque dormitet qui custodit te.
Ecce non dormitabit neque dormiet
qui custodit israel.
Dominus custodit te dominus
protectio tua super manum dexteram
tuam.
Per diem sol non uret te neque lu

na per noctem.

Dominus custodit te ab omni malo: custodiat animam tuam dominus.

Dominus custodiat introitum tuum et exitum tuum: ex hoc nunc et usque in seculum.

Gloria patri. Psalmus.

Letatus sum in his que dicta sunt michi: in domum domini ibimus.

Stantes erant pedes nostri: in atriis tuis iherusalem.

Iherusalem que edificatur ut civitas cuius participatio eius in idipsum.

Illuc enim ascenderunt tribus tribus domini testimonium israel ad confitendum nomini domini.

Quia illic sederunt sedes in iudicio: sedes super domum david.

Rogate que ad pacem sunt iherusalem: et abundantia diligentibus te.

Fiat pax in virtute tua: et abun
dantia in turribus tuis.
Propter fratres meos et proximos
meos loquebar pacem de te.
Propter domum domini dei mi
quesiui bona tibi.
Gloria patri. an. Maria virgo
assumpta est ad ethereum thalamum
in quo rex regum stellato sedet solio.
Et sic in syon firmata sum
et in ciuitate sanctificata
similiter requieui et in ierusalem po
testas mea. Deo gratias. V. Diffusa
est gratia in labiis tuis. R. Propterea
benedixit te deus in eternum. Kyri
eleyson. Christe eleyson. Kyrie el.
V. Domine exaudi orationem meam.
R. Et clamor meus ad te veniat.
Deus qui salutis eterne bea
te marie virginitate fe
cunda humano generi premia
prestitisti tribue quesumus vt

ipsam pro nobis intercedere sen
tiamus per quam meruimus
auctorem vite suscipere dominum
nostrum ihesum christum filium tuum.
Amen. Ant. Sancti dei omnes
intercedere dignemini pro nostra
omniumque salute. V. Letamini
in domino et exultate iusti.
Et gloriamini omnes recti
corde. Oratio.

Protege domine popu
lum tuum et apostolorum tuo
rum petri et pauli et aliorum
apostolorum tuorum patroci
nio confidentem perpetua de
fensione conserva. Per dominum.

Omnes sancti tui que
sumus domine nos
ubique adiuvent ut dum eorum
merita recolimus patrocinia
sentiamus et pacem tuam no
stris concede temporibus et ab

me festina.
Gloria patri et filio et spiritui sancto.
Sicut erat in principio et nunc
et semper et in secula seculorum. Amen.
Memento salutis auctor quod
nostri quondam corporis ex
illibata virgine nascendo formam
sumpseris.
Maria mater gratie mater misericordie
tu nos ab hoste protege et hora mor
tis suscipe.
Gloria tibi domine qui natus
es de virgine cum patre et sancto
spiritu in sempiterna secula. Amen.
Ant. In odorem. Psalmus
Ad te levavi oculos meos
qui habitas in celis.
Ecce sicut oculi servorum in ma
nibus dominorum suorum.
Sicut oculi ancille in manibus
domine sue ita oculi nostri ad dominum
deum nostrum donec misereatur nostri.

Miserere nostri domine miserere
nostri quia multum repleti sumus
despectione.
Quia multum repleta est anima
nostra opprobrium abundantibus
et despectio superbis.
Gloria patri. Psalmus.
Nisi quia dominus erat in
nobis dicat nunc israel:
nisi quia dominus erat in nobis.
Cum exurgerent homines in
nos forte vivos deglutissent nos.
Cum irasceretur furor eorum
in nos forsitan aqua absorbuis
set nos.
Torrentem pertransivit anima
nostra forsitan pertransisset anima
nostra: aquam intollerabilem.
Benedictus dominus qui non
dedit nos in captionem dentibus eorum.
Anima nostra sicut passer erepta
est de laqueo venantium.

Laqueus contritus ē et nos libe
rati sumus.
Adiutoriū nrm in nomine
domini qui fecit celum et terra.
Gloria patri. Psalmus.
Qui confidunt in domino
sicut mons syon non co
mouebitur in eternum qui habi
tat in iherusalem.
Montes in circuitu eius et dns
in circuitu populi sui: ex hoc nunc
et usq; in seculum.
Quia non relinquet dominus
virgam peccatorum super sorte
iustorum ut non extendant iusti
ad iniquitatem manus suas.
Benefac domine bonis et re
ctis corde.
Declinantes autem in obliga
tiones adducet dominus cum
operantibus iniquitatem: pax
super israel.

Gloria patri. aã. In odorem vngue
torum tuorum currimus: adolescē
tule dilexerunt te nimis. Capitulum.
Et radicaui in populo hono
rificato et in partes dei mei
hereditas illius et in plenitudine
sanctorū detentio mea. Deo gratias.
V. Benedicta tu in mulieribus.
R. Et benedictus fructus ventris
tui. Kyrie eleyson. Christe eleyso.
Kyrie eleyson. V. Domine ex
audi orōnē meā. R. Et clamor
meus ad te veniat. Oratio.
Concede misericors deus
fragilitati nr̄e presidiū
vt qui sancte dei genitricis vir
ginis marie memoriam agi
mus intercessionis eius auxi
lio a nr̄is iniquitatibꝫ resur
gamus. Per xp̄m dominum
nr̄m. Amen. aã. Sancti dei oēs
intercedere dignemini pro nr̄a

omniumque salute. ℣. Letamini
in domino et exultate iusti. ℟. Et
gloriamini omnes recti corde. Oratio.
Exaudi nos deus salutaris
noster et apostolorum tuorum
petri et pauli et aliorum aposto
lorum nos tuere presidiis quorum
donasti fideles esse doctrine. Oratio.
Omnes sancti tui quesumus domine
nos ubique adiuvent ut dum
eorum merita recolimus patrocinia
sentiamus: et pacem tuam nostris
concede temporibus et ab ecclesia
tua cunctam repelle nequitiam
iter actus et voluntates nostras et
omnium famulorum tuorum in salutis
tue prosperitate dispone: bene
factoribus nostris sempiterna bona
retribue et omnibus fidelibus de
functis requiem eternam concede.
Per dominum nostrum.
Ad nonam.

Deus in adiutorium meum intende. Domine ad adiuvandum

me festina.
Gloria patri et filio et spiritui sancto.
Sicut erat in principio et nunc
et semper et in secula seculorum. Amen.
An. Pulchra est. Psalmus.
In convertendo dominus
captivitatem syon facti
sumus sicut consolati.
Tunc repletum est gaudio os
nostrum et lingua nostra exultatione.
Tunc dicent inter gentes: ma
gnificavit dominus facere cum eis.
Magnificavit dominus fa
cere nobiscum facti sumus le
tantes.
Converte domine captivita
tem nostram sicut torrens in austro.
Qui seminant in lachrimis
in exultatione metent.
Euntes ibant et flebant mit
tentes semina sua.
Venientes autem venient cum

exultatione: portantes manipulos
suos.
Gloria patri. Psalmus.
Nisi dominus edificauerit
domum: in vanum labo
rauerunt qui edificant eam.
Nisi dominus custodierit ciuitatē
frustra vigilat qui custodit eam.
Vanum ē vobis ante lucem sur
gere surgite postquam sederitis q̇
manducatis panem doloris.
Cum dederit dilectis suis sōnū:
ecce hereditas domini filii merces
fructus ventris.
Sicut sagitte in manu potētis
ita filii excussorum.
Beatus vir qui impleuit deside
rium suum ex ipsis non confun
detur cum loquetur inimicis suis
in porta.
Gloria patri.
Sicut erat. Psalmus.

Beati omnes qui timent
dominum: qui ambulāt
in viis eius.
Labores manuum tuarum quia
manducabis: beatus es et bene tibi
erit.
Uxor tua sicut vitis abundans i
lateribz domus tue.
Filii tui sicut novelle olivarū:
in circuitu mense tue.
Ecce sic benedicetur homo: qui
timet dominum.
Benedicat tibi dominus ex syo
et videas bona ierl'm: omnibus
diebus vite tue.
Et videas filios filiorum tuorū
pacem super israel.
Gloria patri. Añ. Pulchra es et de
cora filia ierusalem terribilis ut
castrorum acies ordinata. Capitulum.
In plateis sicut cynamo
mum et balsamū aro

matizans odorem dedi quasi mirra
electa dedi suavitatem odoris. Deo
gratias. an. Post partum virgo inviolata
lata permansisti: dei genitrix in
tercede pro nobis. Kyrieleyson. Christe
eleyson. Kyrieleyson. V. Domine
exaudi orationem meam. R. Et
clamor meus ad te veniat. Oro.
Famulorum tuorum quesumus
domine delictis ignosce: ut
qui tibi placere de actibus nostris non
valemus genitricis filii tui domini
nostri ihesu christi intercessione salve
mur. Per eundem dominum nostrum
ihesum christum filium tuum. Qui
tecum vivit et regnat in unitate
spiritus sancti deus. Per omnia secula
seculorum. amen. an. Sancti dei
omnes intercedere dignemini pro
nostra omniumque salute. V. Leta
mini in domino et exultate iusti.
R. Et gloriamini omnes recti

corde. Oratio.

Protege quesumus omnipotens deus: ut nullis nos permittas perturbationibus concuti quos in apostolice confessionis petra solidasti. Alia oratio.

Omnes sancti tui quesumus domine nos ubique adiuuent ut dum eorum merita recolimus patrocinia sentiamus: et pacem tuam nris concede temporibus: et ab ecclesia tua cunctam repelle nequitiam iter actus et uoluntates nras et omnium famulorum tuorum in salutis tue prosperitate dispone: benefactoribus nris sempiterna bona retribue et omnibus fidelibus defunctis requiem eternam concede. Per dominum.

Ad vesperas.

Deus in adiutorium meu intende. Domine ad adiuuandum

me celestina.
Gloria patri et filio et spiritui sancto.
Sicut erat in principio et nunc et semper et in secula seculorum amen.
añ. Dum esset. Psalmus.
Dixit dominus domino meo sede a dextris meis.
Donec ponam inimicos tuos scabellum pedum tuorum.
Virgam virtutis tue emittet dominus ex syon: dominare in medio inimicorum tuorum.
Tecum principium in die virtutis tue in splendoribus sanctorum ex utero ante luciferum genui te.
Iuravit dominus et non penitebit eum tu es sacerdos in eternum secundum ordinem melchisedech.
Dominus a dextris tuis confregit: in die ire sue reges.
Iudicabit in nationibus implebit ruinas: conquassabit capita

in terra multorum.
De torrente in via bibit propte
rea exaltabit caput.
Gloria patri. an. Dum esset rex in
accubitu suo nardus mea dedit
suavitatem odoris. an. Leva eius.
Laudate pueri dominum:
laudate nomen domini.
Sit nomen domini benedictum:
ex hoc nunc et usque in seculum.
A solis ortu usque ad occasum lau
dabile nomen domini.
Excelsus super omnes gentes
dominus: et super celos gloria eius.
Quis sicut dominus deus noster
qui in altis habitat: et humilia
respicit in celo et in terra.
Suscitans a terra inopem: et
de stercore erigens pauperem.
Ut collocet eum cum princi
pibus: cum principibus popu
li sui.

Qui habitare facit sterilem in domo: matrem filiorũ letantẽ.
Gloria patri et filio et spũi scto.
Sicut erat in principio et nũc et semper et in secula seculorꝫ. Amen.
An. Leua eius sub capite meo et dextera illius amplexabitur me.
An. Nigra sum. Psalmus.
Letatus sum in his que dicta sunt michi in domum domini ibimus.
Stantes erant pedes nři in atriis tuis iherusalem.
Iherusalem q̃ edificatur vt ciuitas cuius participatio eius in idipm.
Illud enim ascenderunt tribus tribꝫ domini testimoniũ israel ad confitendũ nomini domini.
Quia illic sederunt sedes in iudicio sedes super domum dauid.

Rogate que ad pacem sunt hierusalem: et abundantia diligentibus te.
Fiat pax in virtute tua et abundantia in turribus tuis.
Propter fratres meos et proximos meos loquebar pacem de te.
Propter domum domini dei nostri quesivi bona tibi.
Gloria patri. Aña. Nigra sum sed formosa filia hierusalem ideo dilexit me rex et introduxit me in cubiculum suum. Aña. Iam hyems.
Nisi dominus edificaverit domum in vanum laboraverunt qui edificant eam.
Nisi dominus custodierit civitatem frustra vigilat qui custodit eam.
Vanum est vobis ante lucem surgere surgite postquam sederitis qui manducatis panem doloris.
Cum dederit dilectis suis so

mum: ecce hereditas domini filii
merces fructus ventris.
Sicut sagitte in manu potentis
ita filii excussorum.
Beatus vir qui implevit desi
derium suum ex ipsis non confu
detur: cum loquetur inimicis suis
in porta.
Gloria patri. a. Jam hyems tra
siit ymber abiit et recessit surge
amica mea et veni. a. Speciosa.
Lauda hierusalem domi
num: lauda deum tuum
syon.
Quoniam confortavit seras portarum
tuarum: benedixit filiis tuis in
te.
Qui posuit fines tuos pacem
et adipe frumenti satiat te.
Qui emittit eloquium suum
terre: velociter currit sermo eius.
Qui dat nivem sicut lanam

nebulam sicut cinerem spargit.
Mittit cristallum suam sicut bu
cellas: ante faciem frigoris eius
quis sustinebit.
Emittet verbum suum et liq
faciet ea: flabit spūs eius et fluent
aque.
Qui annunciat verbum suum
iacob: iusticias et iudicia sua isrl̄.
Non fecit taliter omni nationi
et iudicia sua non manifestavit
eis.
Gloria patri. aña Speciosa facta
es et suavis in deliciis tuis sancta
dei genitrix. Capitulum.
Ab initio et ante secula
creata sum et usqꝫ ad futurum se
culum non desinam: et in habi
tatione sancta coram ipso mini
stravi. Deo gratias. hymnus.
Ave maris stella dei ma
ter alma atqꝫ semper vir

go felix celi porta.
Sumens illud aue gabrielis ore
funda nos in pace mutans nome
eue.
Solue uincla reis profer lumen
cecis mala mra pelle bona cuncta
posce.
Monstra te esse matrem sumat
per te preces: qui pro nobis natus
tulit esse tuus.
Virgo singularis inter omnes
mitis nos culpis solutos mites
fac et castos.
Vitam presta puram iter pa
ratutum ut videntes ihm semp
colletemur.
Sit laus deo patri summo xpo
decus: spiritui sancto tribus ho
nor unus. Amen. ℣. Diffusa e
gra in labiis tuis. ℟. Propterea
benedixit te deus in eternum.
Beata mater Canticum.

Magnificat anima mea
dominum.
Et exultauit spiritus meus: in
deo salutari meo.
Quia respexit humilitatem an
cille sue: ecce enim ex hoc beatam me
dicent omnes generationes.
Quia fecit michi magna qui
potens ē et sanctum nomen eius.
Et misericordia eius a progenie in pro
genies timentibus eum.
Fecit potentiam in brachio suo
dispersit superbos mente cordis sui.
Deposuit potentes de sede: et
exaltauit humiles.
Esurientes impleuit bonis et
et diuites dimisit inanes.
Suscepit israel puerum suum:
recordatus misericordie sue.
Sicut locutus ē ad patres nostros
abraham et semini eius in se
cula.

Gloria patri. An. Beata mater et innupta virgo gloriosa regina mundi intercede pro nobis ad dominum. Kyrieleyson. Christe eleyson. Kyrieleyson. V. Domine exaudi orationem meam. R. Et clamor meus ad te veniat. Oro.

Concede nos famulos tuos quesumus domine deus perpetua mentis et corporis sanitate gaudere et gloriosa beate marie semper virginis intercessione a presenti liberari tristicia et eterna perfrui leticia. Per xpm dominum nostrum. Amen. An.

Sancti dei omnes intercedere dignemini pro nostra omniumque salute. V. Letamini in domino et exultate iusti. R. Et gloriamini omnes recti corde. Oratio.

Protege domine populum tuum et apostolorum tuorum pe

tri et pauli et aliorum apostolorum
tuorum patrocinio confidentem
perpetua defensione conserua. Per
dominum. Alia oratio.

Omnes sancti tui quesumus
domine nos ubique adiuuent
ut dum eorum merita recolimus
patrocinia sentiamus: et pacem
tuam nobis concede temporibus et
ab ecclesia tua cunctam repelle ne
quitiam. Iter actus et voluntates
nostras et omnium famulorum
tuorum in salutis tue prosperita
te dispone: benefactoribus nostris
sempiterna bona retribue et om
nibus fidelibus defunctis requiem
eternam concede. Per dominum
nostrum ihesum christum filium tuum. Qui
tecum viuit et regnat in unitate
spiritus sancti deus. Per omnia
secula seculorum. Amen.

Ad completorium.

Conuerte nos deus salu
taris noster.
Et auerte iram tuā

a nobis.
Deus in adiutorium meũ intende.
Domine ad adiuuandũ me festina.
Gloria patri.
Sicut erat. Psalmus.
Sepe expugnauerunt me a
iuuentute mea dicat nunc
israel.
Sepe expugnauerunt me a iuue
tute mea etenim non potuerũt mi.
Supra dorsum meum fabrica
uerunt peccatores prolongauerũt
iniquitatem suam.
Dominus iustus concidet ceruices
peccatorum confundantur et conu
tantur retrorsum: omnes qui ode
runt syon.
Fiant sicut fenum tectorum qd
priusquam euellatur exaruit.
De quo non impleuit manũ
suam qui metet et sinum suum
qui manipulos colliget.

Et non dixerunt qui preteribant
benedictio domini super vos benedi
ximus vobis in nomine domini.
Gloria patri. Psalmus.
De profundis clamaui ad
te domine: domine exau
di vocem meam.
Fiant aures tue intendentes:
in vocem deprecationis mee.
Si iniquitates obseruaueris
domine: domine quis sustinebit.
Quia apud te propitiatio est et
propter legem tuam sustinui te
domine.
Sustinuit anima mea in ver
bo eius: sperauit anima mea
in domino.
A custodia matutina vsqz ad
noctem speret israel in domino.
Quia apud dominum mia
et copiosa apud eum redemptio.
Et ipse redimet israel ex oibz

iniquitatibus eius.
Gloria patri. Psalmus.
Domine non est exaltatum cor meum neque elati sunt oculi mei.
Neque ambulavi in magnis neque in mirabilibus super me.
Si non humiliter sentiebam sed exaltavi animam meam.
Sicut ablactatus est super matre sua ita retributio in anima mea.
Speret israel in domino: ex hoc nunc et usque in seculum.
Gloria patri. Hymnus.
Memento salutis auctor quod nostri quondam corporis ex illibata virgine nascendo formam sumpseris.
Maria mater gratie mater misericordie tu nos ab hoste protege et hora mortis suscipe.
Gloria tibi domine qui natus

es de virgine cum patre et sancto
spiritu in sempiterna secula. Amen.
Ego mater pulchre dile
ctionis et timoris et ma
gnitudinis et sancte spei. Deo
gratias. ℣. Ora pro nobis sancta
dei genitrix. ℟. Ut digni efficia
mur promissionibus christi. Antiphona.
Sub tuum. Canticum.
Nunc dimittis servum tu
um domine secundum
verbum tuum in pace.
Quia viderunt oculi mei salu
tare tuum.
Quod parasti ante faciem omni
um populorum.
Lumen ad revelationem gen
tium et gloriam plebis tue israel.
Gloria patri. Antiphona. Sub tuum pre
sidium confugimus sancta dei
genitrix nostras deprecationes ne
despicias in necessitatibus: sed a

periculis cunctis libera nos semp
virgo benedicta. Kyrie eleyson. Xpe
eleyson. Kyrie eleyson. V. Domine
exaudi orationem meam. R. Et cla
mor meus ad te veniat. Oro.
Beate et gloriose semperq;
virginis marie qs dne
intercessio gloriosa nos prote
gat et ad vitam perducat eterna.
Per xpm dominum nrm. A
a. Sancti dei omnes intercedere
dignemini pro nra omniumq;
salute. V. Letamini in dno et
exultate iusti. R. Et gloriamini
omnes recti corde. Oratio.
Exaudi nos deus salutaris
nr et apostolorum tuorum
petri et pauli et aliorum aposto
lorum nos tuere presidiis quo
rum donasti fideles esse doctrinis.
Omnes sancti tui quesum9
domine nos vbiq; adiu

nerunt ut dum eorum merita reco
limus patrocinia sentiamus et
pacem tuam nobis concede tempo
ribus: et ab ecclesia tua cunctam
repelle nequitiam iter actus et
voluntates nostras et omnium famu
lorum tuorum in salutis tue pro
speritate dispone: benefactoribus
nostris sempiterna bona retribue
et omnibus fidelibus defunctis
requiem eternam concede. Per domi
num nostrum ihesum christum filium tuum.
Qui tecum vivit et regnat in
unitate spiritus sancti deus. Per omnia
secula seculorum. Amen. Bene
dicamus domino. Deo gratias.
Benedicat et custodiat nos omnipotens
et misericors dominus pater et
filius et spiritus sanctus. Amen. Oratio
Salve regina misericordie. Vi
ta dulcedo et spes nostra
salve. Ad te clamamus exules

filii eue. Ad te suspiramus gemē
tes et flentes in hac lachrimarū
valle. Eya ergo aduocata nostra
illos tuos misericordes oculos ad
nos conuerte. Et ihesū benedictū
fructum ventris tui. Nobis post
hoc exilium ostende. O clemens.
O pia. O dulcis maria. ℣. Aue
maria grā plena dominus te
cum. ℟. Benedicta tu in mulie
ribus et benedictus fructus ven
tris tui. Oremus. Oratio.

Omnipotens sempiter
ne deus qui gloriose vir
ginis matris marie corpus et
animam vt dignum filii tui
habitaculum effici mereretur
spū sancto cooperante prepara
sti. da vt cuius cōmemoratiōe
letamur eius pia intercessione
ab instantibus malis et a mor
te perpetuā atq; subitanea libe

remur. Per christum dominum
nostrum. amen. Fidelium anime
defunctorum per misericordiam dei re
quiescant in pace. Amen. Qrie l.
Deus misereatur. Versus.
Domine deus virtutum converte
nos. R. Et ostende faciem tuam
et salui erimus. V. Exurge christe
adiuua nos. R. Et libera nos
propter nomen tuum. V. Domine
exaudi orationem meam. R. Et
clamor meus ad te veniat. Oratio.
Deus qui illuminas
noctem et lucem post
tenebras facis. concede nobis
famulis tuis vt hanc noctem
sine vllo impedimento sathane
transeamus atque in matu
tinis horis ad sanctum altare
tuum recurrentes: tibi domino
deo nostro et vero laudes et gratias
agamus. Per dominum.

Protector in te sperantium
deus, sine quo nichil est
validum nichil sanctum multi
plica super nos misericordiam tuam
ut te rectore te duce sic transeamus
per bona temporalia ut non a
mittamus eterna. Per xpm do
minum nostrum. Amen.

Pro fidelibus defunctis

De profundis. V. Requiem e
ternam dona eis domine et lux
perpetua luceat eis. V. Domine
exaudi orationem meam. R. Et
clamor meus ad te veniat.

Orōnes require in officio pro
defunctis. In adventu domini
officium beate marie dicitur
modo predicto: exceptis specia
libus in tempore inferius ordi
natis. Ad vesperas primi sabba
ti de adventu domini usque ad
vigiliam nativitatis agitur

Dofficium modo subscripto. Sab-
bato ante primam dominicã
de adventu ad vesperas.

Deus in adiutorium meum
intende. Domine ad adiuvan-
dum me festina.
Gloria patri.
Sicut erat. Añ. Missus e gabriel
cũ reliquis ãtiphonis. de laud. ps.
Dixit dominus. ps. Laudate pue-
ri. cum reliquis psalmis. Cap.

Egredietur virga de radi-
ce iesse: et flos de radice
eius ascendet: et requiescet super
eum spiritus domini. Deo gratias.
Hymnus. Ave maris. Versus.
Diffusa e gra in labiis tuis. R.
Propterea benedixit te deus in
eternum. Ad magnificat. añ.
Spus sanctus in te descendet ma-
ria ne timeas habens in utero

filium dei alleluya. Kyrie eleyson. Christe eleyson. Kyrie eleyson
Domine exaudi oracionem meam.
Et clamor meus ad te veniat.
Deus qui de beate marie virginis utero verbum tuum angelo nunciante carnem suscipere voluisti. presta supplicibus tuis ut qui vere eam dei genitricem credimus: eius apud te intercessionibus adiuvemur. Per dominum. Aña. Ecce dominus veniet et omnes sancti eius cum eo et erit in die illa lux magna alleluya. ℣. Ecce apparebit dominus super nubem candidam. ℟. Et cum eo sanctorum milia. Oratio.
Conscientias nostras quesumus domine visitando purifica: ut veniens ihesus christus filius tuus dominus noster cum omnibus sanctis: para

tam liber in nobis inueniat ma
nsionem. Qui tecum viuit et re
gnat in unitate spiritus sancti
deus. Per omnia secula secu
lorum. Amen

Benedicamus domino.
Deo gratias. Ad cōpletoriū.

Conuerte nos deus sa
lutaris noster
Et auerte iram tuam
a nobis
Deus in adiutorium meum
intende.
Domine ad adiuuandū me
festina.
Gloria patri
Sicut erat. ꝑs.
Sepe expugnauerunt. ꝑs.
De profundis clamaui. ꝑs.
Domine non est exaltatum. ꝑs.
Memento. Capitulū.
Ecce virgo concipiet et pa

net filium: et vocabitur nomen
eius emanuel. Butirum et mel
comedet: ut sciat reprobare malum
et eligere bonum. Deo gratias.
℣. Angelus domini nunciavit
marie. ℟. Et concepit de spiritu san
cto. ℣. Spiritus sanctus. ℟. Nunc dimit
tis. Añ. Spiritus sanctus. quere in
vesperis. Ad matutinas omnia
dicuntur sicut ante adventum
usque ad lectiones excepta antiphona ho.
norum psalmorum. et loco eius dicitur
antiphona. Post partum. & antiphona
Angelus. Et loco Ave maria invitato
rium scilicet. In omnibus requiem.
Et sic in syon. Quasi cedrus.
dicuntur lectiones que sequun
tur. Lectio prima.

Missus est gabriel angelus
a deo in civitatem galy
lee cui nomen nazareth ad vir
ginem desponsatam viro cui

nomen erat ioseph de domo dauid
et nomen virginis maria. Et
ingressus angelus ad eam dixit
Aue gratia plena dominus tecum:
benedicta tu in mulieribus. Tu
autem domine miserere nobis. R.
Deo gratias. R. Missus est gabriel an
gelus ad mariam virginem de
sponsatam ioseph nunciare ei
verbum: et expauescit virgo de
lumine. Ne timeas maria: inue
nisti gratiam apud dominum. Ecce
concipies et paries filium: et vo
cabitur altissimi filius. V. Da
bit ei dominus deus sedem dauid
patris eius: et regnabit in domo
iacob in eternum. Ecce concipies.
Que cum audisset turbata
est in sermone eius et co
gitabat qualis esset ista saluta
tio. Et ait angelus ei. Ne time
as maria inuenisti enim gra

apud dominum. Ecce concipies
in utero et paries filium: et vo
cabis nomen eius ihesum. Hic
erit magnus: et filius altissi
mi vocabitur. Et dabit ei dñs
deus sedem david patris eius:
et regnabit in domo iacob in
eternum et regni eius non erit
finis. Tu autem domine mi
serere nobis. Deo grãs. ℟. Ave ma
ria grã plena dominus tecum.
Spiritus sanctus superveniet i
te et virtus altissimi obũbra
bit tibi. Quod enim ex te nasce
tur sanctum vocabitur filius
dei. ℣. Quomodo fiet istud quoniam
virum non cognosco. et respo
dens angelus dixit ei. Sps. l.

Dixit autem maria ad a
gelum. Quomodo fiet i
stud quoniam virum nõ co
gnosco. Et respondens agelus

dixit ei. Sps sanctus superveniet
in te: et virtus altissimi obum
brabit tibi. Ideoqz quod nasce
tur ex te sanctum vocabitur fili⁹
dei. Et ecce elizabeth cognata tua
et ipa concepit filium in sene
ctute sua. et hic mensis ē sextus
illi q̄ vocatur sterilis: quia nō
erit impossibile apud deum oē
verbum. Dixit autem maria
ad angelum Ecce ancilla dni
fiat michi secundum verbum
tuum. Tu autem domine mi
serere mi. Deo grac̄. R. Suscipe
verbum virgo maria quod tibi
a domino per angelum trans
missum ē concipies deum pa
riter et hominem. Ut benedicta
dicaris inter omnes mulieres.
V. Paries quidem filium et vir
ginitatis non pateris detri
mentum: efficieris gravida

et eris mater semper intacta.
Ut benedicta. Gloria patri. Ut
benedicta. In laudibz. antiph.
Missus est gabriel angelus
ad mariam virginem
desponsatam ioseph. ps. Dominus
regnavit. a. Ave maria gratia
plena dominus tecum benedi
cta tu in mulieribus et benedi
ctus fructus ventris tui alleluya.
ps. Jubilate. a. Ne timeas ma
ria invenisti enim gratiam apud
dominum: ecce concipies et pa
ries filium alleluya. ps. Deus deus
meus. a. Dabit ei dominus se
dem david patris eius et re
gnabit in domo iacob in eter
num. ps. Benedicite. a. Ecce an
cilla domini fiat michi secundum
verbum tuum. ps. Laudate. cap.
Egredietur. Quere in primis
vesperis. hy. O gloriosa domina.

℣ Benedicta tu. in mulieribus et benedictus fructus ventris tui. Ad bened. ā. Spiritus sanctus. Kyrie eleyson. Christe eleyson. Kyrie eleyson. Oro. Deus qui de beate. ℣. Ecce dominus veniet. ℟. Ecce apparebit. ℟. Et cum. Oro. Conscientias nostras. quere totum in primis vesperis. ad primam. Missus est gabriel. ā. Ecce virgo. ℣. Dignare. ℟. Da michi. Oro. Deus qui de beate. ℣. Ecce dominus. ℟. Ecce apparebit. ℟. Et cum. Oro. Conscientias nostras. Et dicitur ad omnes horas. ad. iii. ā. Ave maria. Egredietur. ℣. Diffusa. Pro sitis vel sup. Ad. vi. ant. Ne timeas.

Dabit ei dominus deus sedem david patris eius: et regnabit in domo iacob in eternum et regni eius non erit finis. Deo gratias. ℣. Benedicta tu. ℟. Et benedictus. Pro sitis vel. e.

Ad nonā aᵃ. Ecce ancilla. cᵖ. Ecce vir
go. ℣. Angelus dominum nunciavit marie.
℟. Et concepit de spū sctō. Orōnes et
℣. de sanctis ut supra. Ad vᵉˢ. et ad
cōpletoriū. ut supra. ℣. Benedica
mus dn̄o ℟. Deo gratias. Item notan
dum est q adventus domini semp
incipit i dominica proxima festo
sancti andree. sive sit ante sive sit
post. Verum tamē si accidat q festū
scti andree cadat in dominica etiā
ibi i eadem dominica debemus i
cipere adventum domini. Et qn̄
festum beati andree est in die io
vis veneris vel sabbati: adventus
domini erit in dominica sequenti.
Quando vero ē in lune vel mar
tis vel mercurii: adventus domi
incipit in dominica precedenti.
Et hec sufficiant. Ulterius no
tandum ē q a vigilia nativi
tatis domini usq ad purifica

tionem beate marie fit officium sicut
ante aduentum: excepto q per omnes
horas dicitur hec oratio. Deus qui
salutis eterne. additis orationibus
de apostolis cum aliis: et cum suis.
v. et antiphonis. sicut notatum est
ante aduentum in officio. Et nota
q nichil mutatur. in matutinis
sed dicuntur ad longum sicut sunt
notata. Item ad laudes et per
omnes horas diei et ad vesperas
et ad completorium dicuntur an-
tiphone que sequuntur: quia
loco illius antiphone Assumpta
ē. dicitur hec ā. O admirabile
commercium creator generis
humani animatum corpus
sumens de virgine maria nasci
dignatus ē et procedens homo
sine semine largitus ē nobis
suam deitatem. ps. Dominus
regnauit decorem ā. Quando

natus es ineffabiliter ex virgine maria tunc impletae sunt scripturae sicut pluvia in vellus descendisti ut salvum faceres genus humanum te laudamus deus noster. ps. Iubilate. ant. Rubum quem viderat moyses incombustum conservatam agnovimus tuam laudabilem virginitatem dei genitrix intercede pro nobis. ps. Deus deus meus. ant. Germinavit radix iesse orta est stella ex iacob virgo peperit salvatorem te laudamus deus noster. ps. Benedicite. Ecce maria genuit nobis salvatorem quem iohannes videns exclamavit dicens. Ecce agnus dei: ecce qui tollit peccata mundi alleluia. ps. Laudate. antiphona. Mirabile misterium declaratur hodie innovantur naturae. deus homo factus est. id quod fuit

permansit et quod non erat assu
psit: non commixtionem passus ne
que divisionem. Ad magnificat et
ad Nunc dimittis. antiphona.
Magnum hereditatis mysterium
templum dei factus est uterus nescia
ens virum: non est pollutus ex
ea carnem assumens: omnes
gentes venient dicentes gloria
tibi domine. Sciendum est quod a
vigilia pasche usque ad ascensione
domini fit officium beate marie
sicut ante adventum domini:
excepto quod ad benedictus et ad ma
gnificat et ad nunc dimittis: et
in fine cuiuslibet hore dicitur hec.
antiphona. Regina celi letare
alleluya. Quia quem meruisti
portare alleluya. Resurrexit sicut
dixit alleluya. Ora pro nobis deum
alleluya.
Sequuntur septem psalmi.

Domine labia mea a
peries.
Et os meum annu

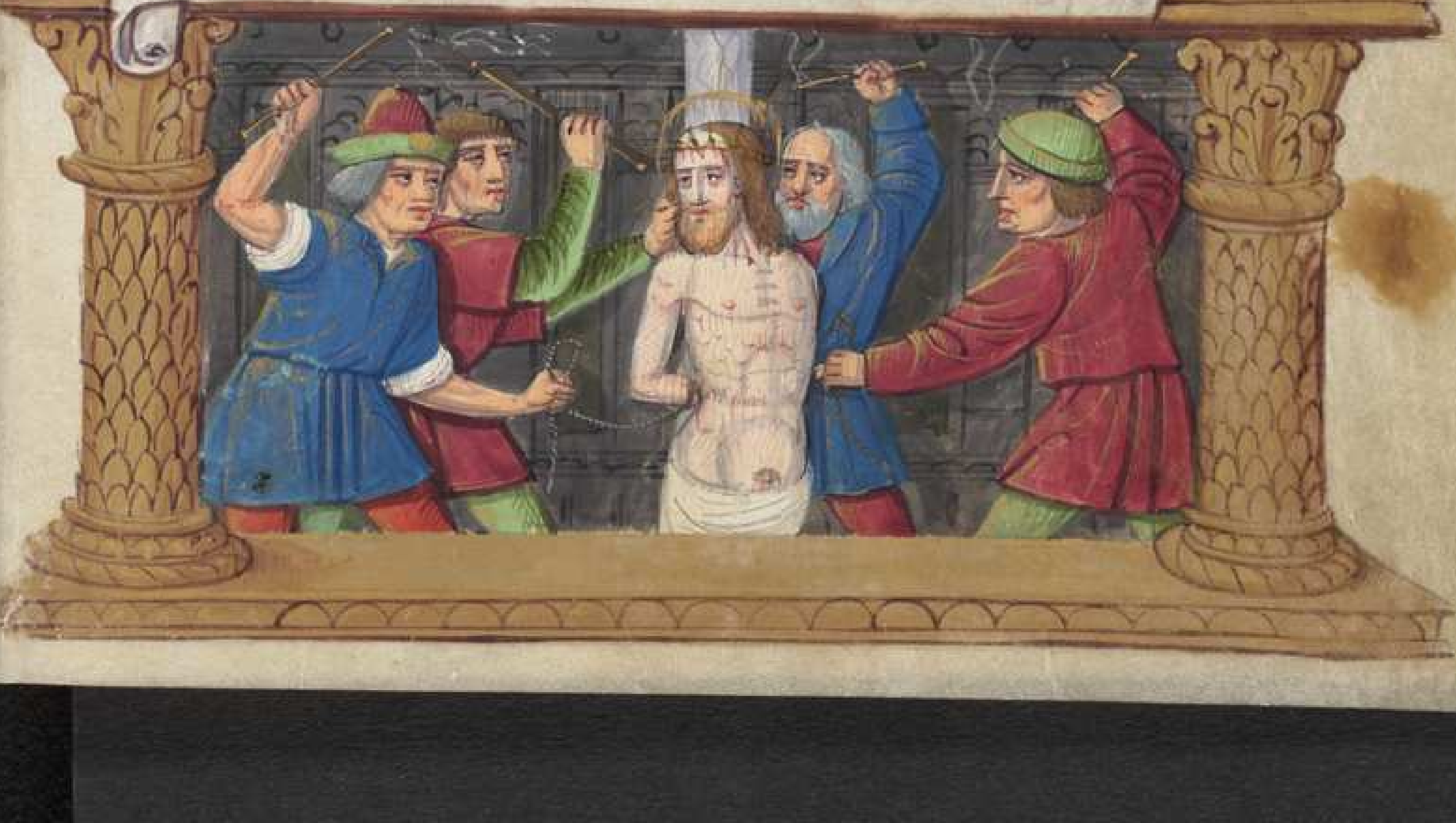

nabit laudem tuam.

Deus in adiutorium meum intende. Domine ad adiuvandum me festina.

Gloria patri et filio et spiritui sancto. Sicut erat in principio et nunc et semper et in secula seculorum. Amen.

Patris sapientia veritas divina. Deus homo captus est hora matutina. A suis discipulis cito derelictus. A iudeis traditus venditus et afflictus. a. Adoramus te christe et benedicimus tibi: quia per sanctam crucem tuam redemisti mundum. Qui passus es pro nobis. V. Domine miserere nobis. R. Kyrie eleyson. Christe eleyson Kyrie eleyson V. Domine exaudi orationem meam. R. Et clamor meus ad te veniat. Oratio.

Domine ihesu xpiste fili

dei viui pone passionem crucem
et mortem tuam inter iudicium
tuum et animam meam nunc
et in hora mortis mee et semp
largiri digneris viuis mia&
et gratiam defunctis requiem et
veniam ecclesie tue pacem et
veram concordiam et nobis
peccatoribus vitam et leticia
sempiternam Qui viuis et
regnas deus. Per omnia secu
la seculorum. Amen

Deus in adiutorium meum in
tende

Domine ad adiuuandum me
festina

Gloria patri et filio et spiritui
sancto.

Sicut erat in principio et
nunc et semper et in secula se
culorum. amen

Hora prima ductus est

ihc ad pylatum. falsis testimo
niis multum accusatum. In col
lo percuciunt manibus ligatum.
Vultum dei conspuunt lume
celi gratum. ā. Adoramus te
xpx. et b. oro.
Domine ihu christe.
Deus in adiutorium.
Crucifige clamitant hora
terciarum. Illusus in
duitur veste purpurarum. Ca
put eius pungitur corona spi
narum. Crucem portat hume
ris ad locum penarum. antiph.
Adoramus te xpx. oro.
Domine ihu xpx.
Deus in adiutorium.
Hora sexta ihc est cruci
conclauatus. Et est cum
latronibus pendens deputatus.
Pre tormentis sitiens felle sa
turatus. Agnus crimen diluit

sic iudicatus. an. Adoramus te
Domine ihesu christe. Oratio.
Deus in adiutorium
Hora nona dominus
ihesus expirauit. Hely
clamans animam patri com
mendauit. Latus eius lancea
miles perforauit. Terra tunc
contremuit et sol obscurauit. an.
Adoramus te christe. Oratio.
Domine ihesu christe.
Deus in adiutorium
De cruce deponitur hora
vespertina. fortitudo la
tuit in mente diuina. Talem
mortem subiit vite medicina.
Heu corona glorie iacuit supi
na. an. Adoramus te christe. Oratio.
Domine ihesu christe
Deus in adiutorium
Conuerte nos deus salutaris
noster.

Et averte iram tuam a nobis.
Deus in adiutorium meum intende.
Domine ad adiuvandum me festina.
Gloria patri.
Sicut erat.

Hora completorii datur sepulture. Corpus christi nobile spes vite future. Conditur aromatibus complentur scripture. Iugis sit memoria mors hec michi cure.

Has horas canonicas cum devotione Tibi christe recolo pia ratione. Ut qui pro me passus es amoris ardore Sis michi solatium in mortis agone. antiphona Adoramus te christe. Oratio Domine ihesu christe.

Ad matutinas de sancto spiritu.

Domine labia mea a
peries.
Et os meum annu

tiabit laudem tuam.
Deus in adiutorium meum
intende.
Domine ad adiuuandum me
festina.
Gloria patri.
Sicut erat.
Nobis sancti spiritus gra
sit data. De qua virgo
virginum fuit obumbrata.
Cum per sanctum angelum fuit
salutata. Verbum caro factum
e virgo fecundata. an. Veni sancte
spiritus reple tuorum corda fi
delium: et tui amoris in eis i
gnem accende. V. Emitte spiri
tum et creabuntur. R. Et reno
uabis faciem terre. Oratio.
Omnipotens sempiterne
deus da nobis illam sa
cti spiritus gratiam quam disci
pulis tuis in die sancto penthe

coelos transmisisti. Per dominum
nostrum ihm xpm filium tuum.
Qui tecum vivit et regnat in
unitate spiritus sancti deus. Per
omnia secula seculorum. amen.
Deus in adiutorium meum
intende.
Domine ad adiuvandum me
festina.
Gloria patri.
Sicut erat.
De virgine maria xpistus
fuit natus. Crucifixus
mortuus atque tumulatus. Re
surgens discipulis fuit demon
stratus. Et ipsis cernentibus celis
elevatus. an. Veni sancte. oro.
Omnipotens.
Deus in adiutorium meum
intende.
Domine ad adiuvandum me
festina

Gloria patri.

Sicut erat.

Dum sanctum spiritum deus delegavit. In die penthecostes suos confortavit. Et de linguis igneis ipsos inflammavit. Relinquere orphanos eos denegavit. a. Veni sancte spiritus.

Omnipotens sempiterne.

Deus in adiutorium meum intende.

Domine ad adiuvandum me festina.

Gloria patri.

Sicut erat.

Septiformem gratiam tunc acceptaverunt. Quare ydiomata cuncta cognoverunt. Ad diversa climata mundi recesserunt. Et fidem catholicam tunc predicaverunt. a. Veni sancte. oro.

Omnipotens sempiterne
Deus in adiutorium meum
intende.
Domine ad adiuuandū me
festina.
Gloria patri.
Sicut erat.
Spiritus paraclitus fuit
appellatus. Donum dei
caritas fons viuificatiis. Spi
ritalis unctio igne inflamma
tus. Septiformis gra carismate
dotatus. a. Item sancte sps. o.
Omnipotens sempiterne
Deus in adiutorium meū
intende.
Domine ad adiuuandum
me festina.
Gloria patri.
Sicut erat.
Dextre dei digitus vir
tus spiritalis. Nos

defendat et liberat ab omnibus ma
lis. Ut nobis non noceat de
mon infernalis. Sed protegat
nutriat foveat sub alis. ant.
Veni sancte spiritus. Oratio.
Omnipotens sempiterne.
Converte nos deus salutaris
noster.
Et averte iram tuam a nob.
Deus in adiutorium meum
intende.
Domine ad adiuvandum me
festina.
Gloria patri
Spiritus paraclitus nos velit in
spirare. Gressus nostros regere et
illuminare. Ut cum deus venerit nos iu
dicare. Nos velit ad dexteram suam
appellare. Has horas canonicas
cum devocione. Tibi sancte spiritus pia racione.
Dicam ut nos visites inspiracione. Ut
divina munera iugiter celi regione. Vt

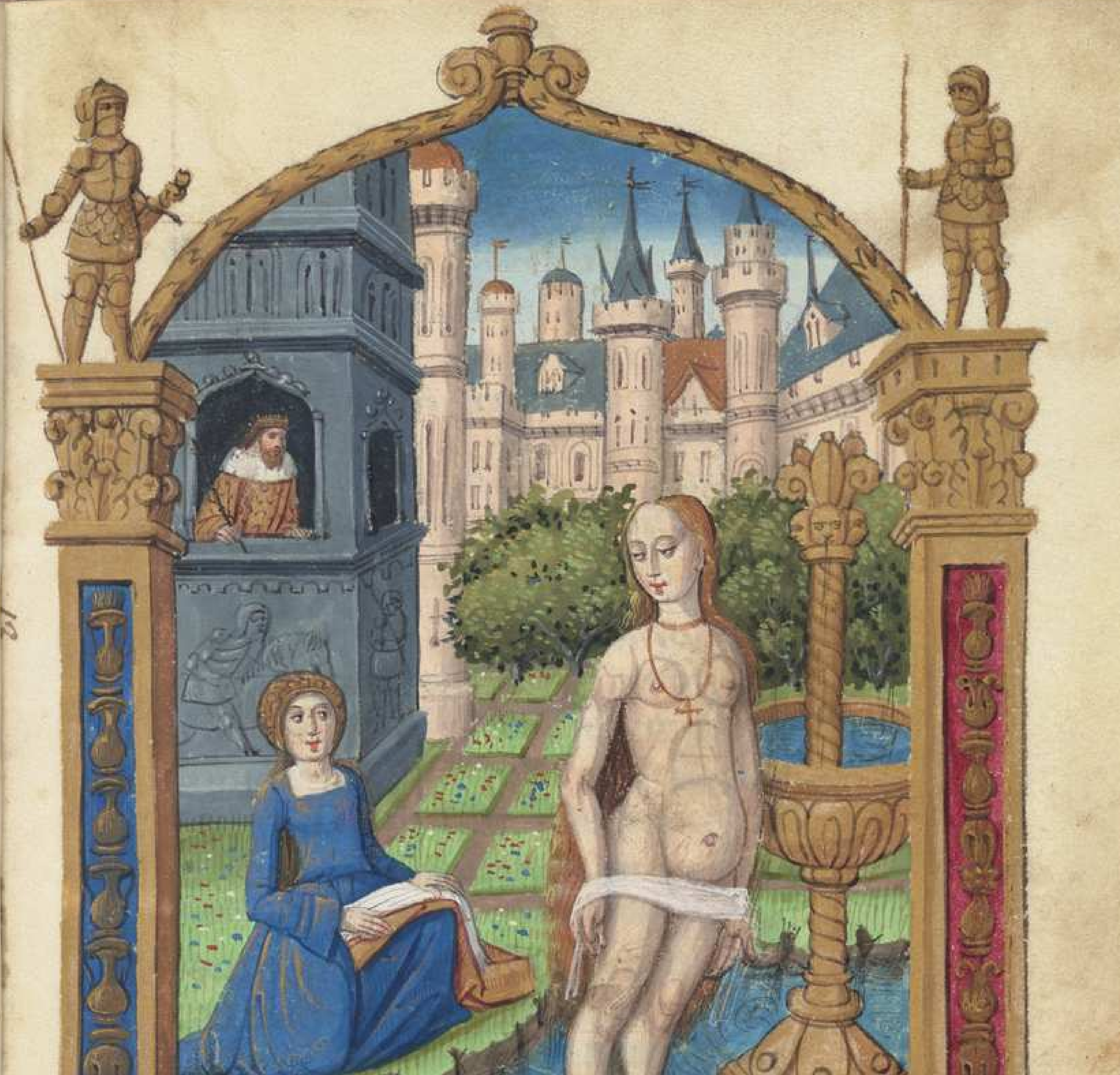

Domine ne in furore tuo
arguas me neq; in ira tua
corripias me.

Miserere mei domine quoniam i
firmus sum sana me domine quoniam cō
turbata sunt omnia ossa mea.
Et anima mea turbata ē valde sed
tu domine usquequo.
Convertere domine et eripe animā
meam salvum me fac propter mīam
tuam.
Quoniā non ē in morte qui me
memor sit tui in inferno autem quis cō
fitebitur tibi.
Laboravi in gemitu meo lavabo
per singulas noctes lectum meum
lacrimis meis stratum meum ri
gabo.
Turbatus ē a furore oculus meus
inveteravi inter omnes inimicos
meos.
Discedite a me omnes qui opera
mini iniquitatem quoniā exau
divit dominus vocem fletus mei
Exaudivit dominus deprecatiōem

meam dominus orationem meam su
scepit.
Erubescant et conturbentur vehe
menter omnes inimici mei conu
tantur et erubescant valde velociter.
Gloria patri. Psalmus.
Beati quorum remisse sunt
iniquitates et quorum tecta
sunt peccata.
Beatus vir cui non imputavit do
peccatum nec est in spiritu eius dolus.
Quoniam tacui inveteraverunt
ossa mea dum clamarem tota die.
Quoniam die ac nocte gravata est
super me manus tua conversus sum
in erumpna mea dum configitur
spina.
Delictum meum cognitum tibi fe
ci et iniustitiam meam non absco
di.
Dixi confitebor adversum me in
iustitiam meam domino et tu re

misisti impietatem peccati mei.
Pro hac orabit ad te omnis sanctus
in tempore oportuno.
Verumptamen in diluvio aquarum
multarum: ad eum non approxima
bunt.
Tu es refugium meum a tribula
tione que circumdedit me: exultatio
mea erue me a circumdantibus me.
Intellectum tibi dabo et instruam
te in via hac qua gradieris: firma
bo super te oculos meos.
Nolite fieri sicut equus et mulus
quibus non est intellectus.
In chamo et freno maxillas eorum
constringe qui non approximant
ad te.
Multa flagella peccatoris: sperantem
autem in domino misericordia
circumdabit.
Letamini in domino et exultate
iusti et gloriamini omnes recti

corde.

Gloria patri. Psalmus.

Domine ne in furore tuo argu
as me: neq; in ira tua corri
pias me.

Quoniam sagitte tue infixe sunt
michi: et confirmasti super me ma
num tuam.

Non est sanitas in carne mea a facie
ire tue non est pax ossibus meis a fa
cie peccatorum meorum.

Quoniam iniquitates mee super
gresse sunt caput meum: et sicut on
us grave gravate sunt super me.

Putruerunt et corrupte sunt cicatri
ces mee a facie insipientie mee.

Miser factus sum et curvatus sum
usq; in finem: tota die contristatus
ingrediebar.

Quoniam lumbi mei impleti sunt
illusionibus: et non est sanitas in
carne mea.

Afflictus sum et humiliatus sum
nimis: rugiebam a gemitu cordis
mei.
Domine ante te omne desiderium
meum: et gemitus meus a te non est
absconditus.
Cor meum conturbatum est in me
dereliquit me virtus mea et lumen
oculorum meorum: et ipsum non est
mecum.
Amici mei et proximi mei adver-
sum me appropinquaverunt et ste-
terunt.
Et qui iuxta me erant de longe
steterunt: et vim faciebant qui que-
rebant animam meam.
Et qui inquirebant mala michi
locuti sunt vanitates: et dolos tota
die meditabantur.
Ego autem tanquam surdus non
audiebam: et sicut mutus non a-
periens os suum.

Et factus sum sicut homo non audiens: et non habens in ore suo redargutiones.

Quoniam in te domine speravi: tu exaudies me domine deus meus.

Quia dixi nequando supergaudeant michi inimici mei: et dum commoventur pedes mei super me magna locuti sunt.

Quoniam ego in flagella paratus sum: et dolor meus in conspectu meo semper.

Quoniam iniquitatem meam annunciabo: et cogitabo pro peccato meo.

Inimici autem mei vivunt et confirmati sunt super me: et multiplicati sunt qui oderunt me inique.

Qui retribuunt mala pro bonis detrahebant michi quoniam sequebar bonitatem.

Ne derelinquas me domine deus

meus: ne discesseris a me.
Intende in adiutorium meum
domine deus salutis mee.
Gloria patri. Psalmus.
Miserere mei deus secundum
magnam misericordiam
tuam.
Et secundum multitudinem mise
rationum tuarum dele iniquitatem
meam.
Amplius lava me ab iniquita
te mea et a peccato meo munda me.
Quoniam iniquitatem meam
ego cognosco et peccatum meum co
ntra me est semper.
Tibi soli peccavi et malum cora
m te feci ut iustificeris in sermonibus
tuis et vincas cum iudicaris.
Ecce enim in iniquitatibus conce
ptus sum et in peccatis concepit me
mater mea.
Ecce enim veritatem dilexisti in

certa et occulta sapientie tue manife
stasti michi.
Asperges me domine ysopo et mun
dabor: lavabis me et super nivem de
albabor.
Auditui meo dabis gaudium et le
ticiam et exultabunt ossa humiliata.
Averte faciem tuam a peccatis me
is et omnes iniquitates meas dele.
Cor mundum crea in me deus et
spiritum rectum innova in visceribus meis.
Ne proicias me a facie tua et spiritum
sanctum tuum ne auferas a me.
Redde michi leticiam salutaris tui
et spiritu principali confirma me.
Docebo iniquos vias tuas et impii
ad te convertentur.
Libera me de sanguinibus deus deus
salutis mee: et exultabit lingua mea
iusticiam tuam.
Domine labia mea aperies: et os
meum annunciabit laudem tuam.

Quoniam si voluisses sacrificium de-
dissem: utique holocaustis non delecta-
beris.
Sacrificium deo spiritus contribulatus:
cor contritum et humiliatum deus
non despicies.
Benigne fac domine in bona volun-
tate tua syon: ut edificentur muri ierusalem.
Tunc acceptabis sacrificium iusti-
cie oblationes et holocausta: tunc im-
ponent super altare tuum vitulos.
Gloria patri. Psalmus.
Domine exaudi orationem
meam: et clamor meus ad
te veniat.
Non avertas faciem tuam a me: in
quacunque die tribulor inclina ad me
aurem tuam.
In quacunque die invocavero te: ve-
lociter exaudi me.
Quia defecerunt sicut fumus dies
mei: et ossa mea sicut cremium aruerunt.

Percussus sum ut fenum et aruit
cor meum quia oblitus sum comede
re panem meum.
A voce gemitus mei adhesit os me
um carni mee.
Similis factus sum pellicano so
litudinis factus sum sicut nicticorax
in domicilio.
Vigilavi et factus sum sicut passer
solitarius in tecto.
Tota die exprobrabant michi ini
mici mei et qui laudabant me adu
sum me iurabant.
Quia cinerem tanquam panem
manducabam et potum meum cu
fletu miscebam.
A facie ire indignationis tue quia
elevans allisisti me.
Dies mei sicut umbra declinave
runt: et ego sicut fenum arui.
Tu autem domine in eternum
permanes: et memoriale tuum in

generatione et generationem.
Tu exurgens domine misereberis
syon quia tempus miserendi eius quia
venit tempus.
Quoniam placuerunt servis tuis
lapides eius: et terre eius miserebuntur.
Et timebunt gentes nomen tuum
domine: et omnes reges terre gloriam
tuam.
Quia edificavit dominus syon
et videbitur in gloria sua.
Respexit in orationem humilium et
non sprevit precem eorum.
Scribantur hec in generatione alte
ra et populus qui creabitur lauda
bit dominum.
Quia prospexit de excelso sancto suo
dominus de celo in terram aspexit.
Ut audiret gemitus compeditorum
ut solveret filios interemptorum.
Ut annunciarent in syon nomen
domini et laudem eius in ierusalem.

In conveniendo populos in unum
et reges ut serviant domino.
Respondit ei in via virtutis sue
paucitatem dierum meorum nuncia
michi.
Ne revoces me in dimidio dierum
meorum in generatione et genera
tionem anni tui.
Initio tu domine terram fundasti
et opera manuum tuarum sunt celi.
Ipsi peribunt tu autem permanes
et omnes sicut vestimentum veterascent.
Et sicut opertorium mutabis eos
et mutabuntur tu autem idem ipse
es et anni tui non deficient.
Filii servorum tuorum habitabunt
et semen eorum in seculum dirigetur.
Gloria patri. Psalmus.
De profundis clamavi ad te
domine: domine exaudi
vocem meam.
Fiant aures tue intendentes in

Vocem deprecationis mee.
Si iniquitates observaveris dñe:
domine quis sustinebit.
Quia apud te propiciatio ē: et propt
legem tuam sustinui te domine.
Sustinuit anima mea in verbo
eius speravit anima mea in dño.
A custodia matutina usq₃ ad noc
tem speret israel in domino.
Quia apud dominum mīa: et
copiosa apud eum redemptio.
Et ipse redimet israel ex omnib₃
iniquitatibus eius. Psalmus.
Domine exaudi orõnem
meam auribz percipe obse
crationem meam: in veritate tua
exaudi me in tua iusticia.
Et non intres in iudicium cum
servo tuo domine: quia non iustifi
cabitur in conspectu tuo omnis
vivens.
Quia persecutus ē inimicus

animam meam humiliavit in
terra vitam meam.
Collocavit me in obscuris sicut
mortuos seculi. et anxiatus est super
me spiritus meus in me turbatum est
cor meum.
Memor fui dierum antiquorum
meditatus sum in omnibus operibus
tuis: et in factis manuum tuarum
meditabar.
Expandi manus meas ad te anima
mea sicut terra sine aqua tibi.
Velociter exaudi me domine defe
cit spiritus meus.
Non avertas faciem tuam a me
et similis ero descendentibus in lacum.
Auditam fac michi mane misericordiam
tuam: quia in te speravi.
Notam fac michi viam in qua
ambulem quia ad te levavi animam
meam.
Eripe me de inimicis meis domine

ad te confugi doce me facere volun
tatem tuam: quia deus meus es tu.
Spiritus tuus bonus deducet me in
terram rectam: propter nomen tuum
domine vivificabis me in equita
te tua.
Educes de tribulatione animam
meam: et in misericordia tua disperdes omnes
inimicos meos.
Et perdes omnes qui tribulant
animam meam quoniam ego ser
vus tuus sum.
Gloria patri. Aña. Ne reminiscaris
domine delicta mea vel parentum
nostrorum neque vindictam sumas
de peccatis nostris. Parce domine par
ce populo tuo quem redemisti precio
so sanguine tuo ne in eternum ira
scaris ei. Letania.
Kyrie eleyson.
Christe eleyson.
Kyrie eleyson.

Christe audi nos.
Pater de celis deus miserere nobis.
Fili redemptor mundi deus: mise
rere nobis.
Spiritus sancte deus: miserere nobis.
Sancta trinitas unus deus: mi
serere nobis.
Sancta maria. ora pro nobis.
Sancta dei genitrix. or.
Sancta virgo virginum or.
Sancte michael. or.
Sancte gabriel. or.
Sancte raphael. or.
Omnes sancti angeli et archan
geli dei. orate pro nobis.
Omnes sancti beatorum spirituum
ordines. orate pro nobis.
Sancte iohannes baptista or.
Omnes sancti patriarche et pro
phete. orate pro nobis.
Sancte petre. or.
Sancte paule. or.

Sancte andrea. or.
Sancte iacobe. or.
Sancte iohannes or.
Sancte philippe. or.
Sancte bartholomee. or.
Sancte thoma. or.
Sancte matthee. or.
Sancte iacobe. or.
Sancte symon. or.
Sancte thadee. or.
Sancte mathia. or.
Sancte barnaba or.
Sancte luca. or.
Sancte marce. or.
Sancte marcialis. or.
Omnes sancti apostoli et euan
geliste. orate pro nobis.
Omnes sancti discipuli domini.
orate pro nobis.
Omnes sancti innocentes. orate
pro nobis.
Sancte stephane. or.

Sancte clemens. or.
Sancte fabiane. or.
Sancte sebastiane. or.
Sancte laurenti. or.
Sancte vincenti. or.
Sancte thoma. or.
Sancte geruasi. or.
Sancte prothasi. or.
Sancte dyonisi cum sociis tuis. or.
Sancte maurici cum sociis tuis. or.
Sancte eustachi cum sociis tuis. or.
Sancte georgi. or.
Sancte eutropi. or.
Sancte quintine. or.
Omnes sancti martires. orate.
Sancte gregori. or.
Sancte nicasi. or.
Sancte ambrosi. or.
Sancte augustine. or.
Sancte hieronime. or.
Sancte remigi. or.
Sancte marcelle. or.

Sancte nicholae. or.
Sancte eligi. or.
Sancte egidi. or.
Sancte iuliane. or.
Sancte benedicte. or.
Sancte maure. or.
Sancte leobine. or.
Sancte sulpice. or.
Sancte leonarde. or.
Omnes sancti confessores. or.
Sancta anna. or.
Sancta maria magdalena. or.
Sancta agatha. or.
Sancta agnes. or.
Sancta lucia. or.
Sancta cecilia. or.
Sancta katherina. or.
Sancta barbara. or.
Sancta genouefa. or.
Sancta fides. or.
Sancta spes. or.
Sancta caritas. or.

Omnes sancte virgines. Orat.
Omnes sancti et sancte dei. Orat.
Propicius esto: parce nobis dne.
Ab omni malo libera nos domine.
Ab insidiis diaboli libera nos do.
A dampnatione perpetua libera nos domine.
A spiritu fornicationis. libera nos do.
Ab appetitu inanis glorie. libera nos domine.
Ab ira et odio et omni mala voluntate libera nos domine.
A cecitate cordis. libera nos domine.
A fulgure et tempestate. libera nos domine.
A subitanea et eterna morte libera nos domine.
Per misterium sancte incarnationis tue libera nos domine.
Per adventum tuum. libera nos domine.
Per nativitatem tuam. libera

nos domine.
Per passionem et crucem tuã.
libera nos domine.
Per gloriosam resurrectionem
tuam. libera nos domine.
Per admirabilem ascensione
tuam. libera nos domine.
Per grãm sancti spũs paracliti
libera nos domine.
In hora mortis succurre nobis
domine.
In die iudicii. libera nos dominẽ.
Peccatores te rogamus audi nos.
Ut pacem nobis dones. te roga
mus audi nos.
Ut misericordia et pietas tua
nos custodiat te rogamus audi nos.
Ut ecclesiam tuam regere et de
fensare digneris te rogamus au
di nos.
Ut omnibus benefactoribus no
stris sempiterna bona retribuas.

te rogamus audi nos.

Ut omnibus fidelibus defunctis requiem eternam dones. te rogamus audi nos.

Ut omnia peccata nostra nobis dimittas te rogamus audi nos.

Ut nos exaudire digneris. te rogamus audi nos.

Fili dei. te rogamus audi nos.

Fili dei. te rogamus audi nos.

Fili dei. te rogamus audi nos.

Agnus dei qui tollis peccata mundi. parce nobis domine.

Agnus dei qui tollis peccata mundi. exaudi nos domine.

Agnus dei qui tollis peccata mundi dona nobis pacem. Kyrie eleyson. Christe eleyson. Kyrie eleyson. Pr nr. Et ne nos inducas in temptatiōē. Sed libera nos a malo. amen. Ps.

Deus in adiutorium meum intende: domine ad adiuua

dum me festina.
Confundantur et reuereantur: qui querunt animam meam.
Auertantur retrorsum et erubescant qui volunt michi mala.
Auertantur statim erubescentes qui dicunt michi euge euge.
Exultent et letentur in te omnes qui querunt te et dicant semper magnificetur dominus qui dili gunt salutare tuum.
Ego vero egenus et pauper sum deus adiuua me.
Adiutor meus et liberator meus es tu domine ne moreris.
Gloria patri. ℣. Saluos fac seruos tuos et ancillas tuas. ℟. Deus meus sperantes in te. ℣. Esto nobis domine turris fortitudinis. ℟. A facie inimici. ℣. Nichil proficiat inimicus in nobis. ℟. Et filius iniquitatis non apponat nocere nobis. ℣. Do-

non secundum peccata nostra facias
nobis. V. Neqz secundum iniquitates
nras retribuas nobis. Oremus p
papa nro. N. Resp. Dominus
conservet eum et vivificet eum et
beatum faciat eum in terra: et non
tradat eum in manus inimicoru
eius. R. Oremus p benefactoribz
nris. R. Retribuere dignare domine
omnibus nobis bona facientibus
propter nomen sanctum tuum vita
eternam amen. V. Oremus pro
fidelibus defunctis. R. Requiem
eternam dona eis domine: et lux
perpetua luceat eis. V. Requiescant
in pace. R. Amen. V. Oremus p
fratribus nris absentibz. R.
Salvos fac servos tuos et ancillas
tuas deus meus sperantes in te. V.
Mitte eis domine auxilium de sancto.
R. Et de syon tuere eos. V. Domine
exaudi orationem meam. R. Et cla

mor meus ad te veniat. Oratio.
Deus cui proprium est misereri semper et parcere suscipe deprecationem nostram: ut nos et omnes famulos tuos quos delictorum cathena constringit miseratio tue pietatis absoluat. Per dnm.
Exaudi quesumus domine supplicum preces et confitentium tibi parce peccatis: ut pariter indulgentiam nobis tribuas benignus et pacem. Oro.
Ineffabilem nobis domine misericordiam tuam clementer ostende: ut simul nos et a peccatis omnibus exuas: et a penis et tribulationibus quas pro his meremur eripias.
Deus qui culpa offenderis penitentia placaris: preces populi tui supplicantis propicius respice: et flagella iracundie tue que pro peccatis nostris mere

nuit auctore. Per dominum. Oro.
Omnipotens sempiterne
deus miserere famulo tuo
pape nostro N. et dirige eum secundum
clementiam tuam in viam salu
tis eterne: ut te donante tibi placi
ta cupiat et tota virtute perficiat.
Deus a quo sancta desideria
recta consilia et iusta sunt
opera. da servis tuis illam quam
mundus dare non potest pacem
ut et corda nostra mandatis tuis
dedita et hostium sublata formi
dine: tempora sint tua protectione
tranquilla. Alia. oro.
Ure igne sancti spiritus renes
nostros et cor nostrum domine: ut tibi
casto corpore serviamus et mun
do corde placeamus. Alia. oro.
Fidelium deus omnium
conditor et redemptor
animabus famulorum fa-

mularumqz tuarum remissionem
cunctorum tribue peccatorum: Ut in
dulgentiam quam semper optauerūt
piis supplicationibz consequantur.
Qui viuis et regnas deus per oīa
secula seculorum. amen. Oratio.
Actiones nr̄as quesumus
domine aspirando preueni
et adiuuando prosequere: Ut cuncta
nr̄a opera a te semper incipiat et per
te incepta finiantur. Per dominum
nostrum ihesum xp̄m filium tuū.
Qui tecum viuit et regnat in vni
tate spiritus sancti deus. Per omnia
secula seculorum. Amen. Oratio.
Omnipotens sempiterne deus
qui viuorum dominaris si
mul et mortuorum omniumqz
misereris quos tuos fide et opere fu
turos esse prenoscis: te supplices exo
ramus vt pro quibus effundere
preces decreuimus: quosqz vel pre

sens adhuc seculum in carne retinet
vel futurum iam exutos corpore susce
pit intercedentibus omnibus san
ctis tuis pietatis tue clementia: om
nium delictorum suorum veniam et
gaudia consequi mereantur eterna.
Per dominum nostrum ihesum christum
filium tuum. Qui tecum vivit et
regnat in unitate spiritus sancti deus.
Per omnia secula seculorum. amen.
Pater noster. Ave maria.

Incipit officium mortuorum. Ad vesperas.
Placebo domino. Psalmus.

Dilexi quoniam exaudiet
dominus vocem orõnis
mee.

Quia inclinauit aurem suam mi et in diebus meis inuocabo.

Circumdederunt me dolores mortis. et pericula inferni inuenerunt me.

Tribulationem et dolorem inueni: et nomen domini inuocaui.

O domine libera animā meā misericors dominus et iustus et deus noster miseretur.

Custodiens paruulos dominus humiliatus sum et liberauit me.

Conuertere anima mea in requiem tuam quia dominus benefecit tibi.

Quia eripuit animam meam de morte oculos meos a lachrimis pedes meos a lapsu.

Placebo domino in regione viuor.

Requiem eternam dona eis domine et lux perpetua luceat eis. Aña. Placebo domino in regione viuorum.

aã. Heu me. Psalmus.

Ad dominum cum tribularer
clamavi: et exaudivit me.
Domine libera animam meam
a labiis iniquis et a lingua dolosa.
Quid detur tibi aut quid appona
tur tibi: ad linguam dolosam
Sagitte potentis acute: cum car
bonibus desolatoriis.
Heu michi quia incolatus meus
prolongatus ē habitavi cum habi
tantibus cedar multum incola fuit
anima mea.
Cum his qui oderunt pacem era
pacificus: cum loquebar illis im
pugnabant me gratis.
Requiem eternam dona eis dñe.
et lux perpetua luceat eis. aã. Heu me
quia incolatus meus prolongatus
est. aã. Dominus custodit. Psal.

Levavi oculos meos in mō
tes. unde veniet auxiliū

michi.
Auxilium meum a domino qui
fecit celum et terram.
Non det in commotionem pedem
tuum: neq; dormitet qui custodit te.
Ecce non dormitabit neq; dormiet
qui custodit israel.
Dominus custodit te dominus pro
tectio tua super manum dexteram tuam.
Per diem sol non uret te neq; luna
per noctem.
Dominus custodit te ab omni ma
lo custodiat animam tuam dominus.
Dominus custodiat introitum
tuum et exitum tuum: ex hoc nunc
et usq; in seculum.
Requiem eternam dona eis dñe:
et lux perpetua luceat eis. Añ. Dñs
custodit te ab omni malo: custodiat
animam tuā dñs. Añ. Si iniquitates.
De profundis clamaui ad te
domine: domine exaudi vocē

meam.

Fiant aures tue intendentes in vocem deprecationis mee.

Si iniquitates observaveris do[mine]: domine quis sustinebit.

Quia apud te propitiatio est et propter legem tuam sustinui te domine.

Sustinuit anima mea in verbo eius speravit anima mea in d[omi]no.

A custodia matutina usq[ue] ad noctem speret israel in domino.

Quia apud dominum mi[sericordi]a et copiosa apud eum redemptio.

Et ipse redimet israel ex omnibus iniquitatibus eius.

Requiem eternam dona eis do[mine] et lux perpetua luceat eis. a[ntiphona]. Si iniquitates observaveris domine domine quis sustinebit. a[ntiphona]. Opera.

Confitebor tibi domine in toto corde meo quoniam audisti verba oris mei.

In conspectu angelorum psallam
tibi. adorabo ad templum sanctum
tuum: et confitebor nomini tuo.
Super mīa tua et veritate tua: qm̄
magnificasti super omne nomen
sanctum tuum.
In quacumq; die invocavero te ex
audi me multiplicabis in anima
mea virtutem.
Confiteantur tibi domine omnes
reges terre: quia audierunt omnia
verba oris tui.
Et cantent in viis domini: qm̄
magna ē gloria domini.
Quoniam excelsus dominus et
humilia respicit: et alta a longe
cognoscit.
Si ambulavero in medio tribu
lationis vivificabis me. et super
iram inimicorum meorum extē
disti manū tuam: et salvum me
fecit dextera tua.

Dominus retribuet pro me domine
misericordia tua in seculum. opera manuum
tuarum ne despicias.
Requiem eternam dona eis domine
et lux perpetua luceat eis. A. Opera
manuum tuarum ne despicias. A.
Audivi vocem de celo dicentem michi. A.
Beati mortui qui in domino moriun-
tur. A. Omne quod dat. ps.
Magnificat anima mea dominum.
Et exultavit spiritus meus in deo salutari
meo.
Quia respexit humilitatem ancille
sue ecce enim ex hoc beatam me dicent
omnes generationes.
Quia fecit michi magna qui potens
est et sanctum nomen eius.
Et misericordia eius a progenie in progenies
timentibus eum.
Fecit potentiam in brachio suo: dis-
persit superbos mente cordis sui.
Deposuit potentes de sede: et exaltavit

humiles.
Esurientes implevit bonis: et diuites dimisit inanes.
Suscepit israel puerum suum recordatus misericordie sue.
Sicut locutus est ad patres nostros: abraham et semini eius in secula.
Requiem eternam dona eis domine. et lux perpetua luceat eis. Aña. Omne quod dat michi pater ad me veniet et eum qui venit ad me non eiciam foras. Pater noster. Et ne nos. Ps.
Lauda anima mea dominum laudabo dominum in vita mea psallam deo meo quamdiu fuero.
Nolite confidere in principibus nec in filiis hominum in quibus non est salus.
Exibit spiritus eius et revertetur in terram suam: in illa die peribunt omnes cogitationes eorum.
Beatus cuius deus iacob adiutor

eius spes eius in domino deo ipsius
qui fecit celum et terram mare et
omnia que in eis sunt.
Qui custodit veritatem in secu
lum facit iudicium iniuriam pa
tientibus dat escam esurientibus.
Dominus solvit compeditos dominus
illuminat cecos.
Dominus erigit elisos: dominus
diligit iustos.
Dominus custodit advenas pu
pillum et viduam suscipiet: et
vias peccatorum disperdet.
Regnabit dominus in secula
deus tuus syon in generatione et
generationem.
Requiem eternam dona eis domine
et lux perpetua luceat eis. ℣ Re
quiescant in pace. ℟ Amen ℣ A
porta inferi ℟ Erue domine animas
eorum. ℣ Domine exaudi orationem
meam ℟ Et clamor meus ad

te veniat. Oratio.

Deus qui inter apostolicos sacerdotes famulos tuos ponti ficali seu sacerdotali fecisti dignita te vigere: presta quesumus vt eorum quoque perpetuo aggregentur con sortio. Per dominum. Oratio.

Deus venie largitor et huma ne salutis amator quesu mus clementiam tuam vt nre con gregationis fratres sorores propi quos et omnes benefactores nros qui ex hoc seculo transierunt: bea ta maria semper virgine intercee dente cum omnibus sanctis tuis: ad perpetue beatitudinis consortium peruenire concedas. Oratio.

Fidelium deus omnium co nditor et redemptor anima bus famulorum famularumque tua rum remissionem cunctorum tribue peccatorum vt indulgentiam qua

semper optauerunt piis supplicatio
nibus consequantur. Qui viuis et
regnas deus. Per omnia secula se
culorum. Amen. Ad matutinas
Inuitatorium. Regem cui omnia
viuunt. Venite adoremus. psalmus.
Venite exultemus domino
iubilemus deo salutari nostro
preoccupemus faciem eius in confes
sione: et in psalmis iubilemus ei.
Regem cui omnia viuunt. Venite
adoremus.
Quoniam deus magnus dominus
et rex magnus super omnes deos:
quoniam non repellet dominus
plebem suam: quia in manu eius
sunt omnes fines terre et altitu
dines montium ipse conspicit. Ve
nite adoremus.
Quoniam ipsius est mare et ipse
fecit illud et aridam fundauerunt
manus eius. Venite adoremus et

procidamus ante deum ploremus co
ram domino qui fecit nos. qr ipse e dnus
deus nr nos autem populus eius et
oves pascue eius. Regem cui omnia
vivunt venite adoremus.
Hodie si vocem eius audieritis noli
te obdurare corda vestra sicut in exacer
batione secundum diem temptationis
in deserto ubi temptaverunt me patres
vestri probaverunt et viderunt ope
ra mea. Venite adoremus.
Quadraginta annis proximus
fui generationi huic et dixi semper
hii errant corde ipsi vero non cogno
verunt vias meas quibus iuravi
in ira mea si introibunt in requiē
meā. Regem cui omnia vivunt.
Venite adoremus. aā.
Dirige. Psalmus
Verba mea auribus percipe
domine: intellige clamorem meū.
Intende voci orationis mee: rex

meus et deus meus.
Quoniam ad te orabo domine: mane exaudies vocem meam.
Mane astabo tibi et videbo quoniā non deus volens iniquitatem tu es.
Neq; habitabit iuxta te malignus neq; permanebunt iniusti ante oculos tuos.
Odisti omnes qui operantur iniquitatem: perdes omnes qui loquuntur mendacium.
Uirum sanguinum et dolosum abhominabitur dominus: ego autem in multitudine mie tue.
Introibo in domum tuam: adorabo ad templum sanctum tuum in timore tuo.
Domine deduc me in iusticia tua propter inimicos meos dirige in conspectu tuo viam meam.
Quoniam non ē in ore eorum veritas: cor eorum vanum est.

Sepulchrum patens ē guttur eorum
linguis suis dolose agebant iudica
illos deus.
Decidant a cogitationibus suis
secundum multitudinem impie
tatum eorum expelle eos quoniam
irritaverunt te domine.
Et letentur omnes qui sperant
in te: in eternum exultabunt et
habitabis in eis.
Et gloriabuntur in te omnes
qui diligunt nomen tuum: qm
tu benedices iusto.
Domine ut scuto bone voluntatis
tue coronasti nos.
Requiem eternam dona eis dñe
et lux perpetua luceat eis. Añ. Dirige
domine deus meus in conspectu
tuo viam meam. Añ. Convertere. Ps.
Domine ne in furore tuo
arguas me neqꝫ in ira
tua corripias me.

Miserere mei domine quoniam in
firmus sum sana me domine qm
conturbata sunt omnia ossa mea.
Et anima mea turbata ẽ valde
sed tu domine vsq3 quo.
Convertere domine et eripe aĩa3
meam salvum me fac propter mi
sericordiam tuam.
Quoniam nonẽ in morte qui me
mor sit tui in inferno autem quis
confitebitur tibi.
Laboravi in gemitu meo lavabo
per singulas noctes lectum meum
lachrimis meis stratum meum
rigabo.
Turbatus ẽ a furore oculus meus
inveteravi inter omnes inimicos
meos.
Discedite a me omnes qui opera
mini iniquitatem qm exaudivit
dominus vocem fletus mei.
Exaudivit dominus deprecatio

nem meam dominus orõnem meã
suscepit.
Erubescant et conturbentur vehe-
menter omnes inimici mei conver-
tantur et erubescant valde velociter.
Requiem eternam dona eis domine
et lux perpetua luceat eis. aã Convertere
domine et eripe animam meam:
quoniam non est in morte qui memor
sit tui. aã. Ne quando. ps.
Domine deus meus in te spe-
ravi salvum me fac: ex omnibus
persequentibus me et libera me.
Ne quando rapiat ut leo animam
meam: dum non est qui redimat
neque qui salvum faciat.
Domine deus meus si feci istud si est
iniquitas in manibus meis.
Si reddidi retribuentibus michi
mala decidam merito ab inimicis
meis inanis.
Persequatur inimicus animam

meam et comprehendat et concul
cet in terra vitam meam et gloriā
meam in pulverem deducat.
Exurge domine in ira tua: et ex
altare in finibus inimicorum
meorum.
Et exurge domine deus meus in
precepto quod mandasti: et syna
goga populorum circumdabit te.
Et propter hanc in altum regre
dere dominus iudicat populos.
Iudica domine secundum iusti
tiam meam: et secundum innocē
tiam meam super me.
Consumetur nequitia peccatorum
et diriges iustum: scrutans corda
et renes deus.
Iustum adiutorium meum a
domino qui salvos facit rectos corde.
Deus iudex iustus fortis et paciens
numquid irascitur per singulos dies.
Nisi conversi fueritis gladium

suum vibravit arcum suum teten
dit et paravit illum.
Et in eo paravit vasa mortis sagit
tas suas ardentibus effecit.
Ecce parturiit iniusticiam. concepit
dolorem et peperit iniquitatem.
Lacum aperuit et effodit eum: et
incidit in foveam quam fecit.
Convertetur dolor eius in caput
eius. et in verticem ipsius iniquitas
eius descendet.
Confitebor domino secundũ iusti
ciam eius et psallam nomini do
mini altissimi.
Requiem eternam dona eis domine
et lux perpetua luceat eis. Aã. Ne
quando rapiat ut leo animam meã
dum non est qui redimat neqꝫ qui
salvum faciat. ℣. A porta inferi. ℟.
Erue domine animas eorum. Pater.
Parce michi domine: nichil
enim sunt dies mei. Quid

est homo quia magnificas eum: aut quid
apponis erga eum cor tuum. Visi
tas eum diluculo: et subito probas
illum. Usquequo non parcis michi
nec dimittis me ut glutiam salivam
meam. Peccavi. Quid faciam tibi
o custos hominum. Quare posuisti
me contrarium tibi: et factus sum
michimetipsi gravis. Cur non tollis
peccatum meum: et quare non au
fers iniquitatem meam. Ecce nunc in
pulvere dormio: et si mane me que
sieris non subsistam. R. Credo quod re
demptor meus vivit et in novissi
mo die de terra surrecturus sum. Et
in carne mea videbo deum salvato
rem meum. V. Quem visurus sum
ego ipse et non alius et oculi mei con
specturi sunt. Et in carne mea vi
debo deum salvatorem meum. L.
Tedet animam meam vite
mee: dimittam adversum

me eloquium meum. Loquar in
amaritudine anime mee: dicam
deo. Noli me condempnare. Indi
ca michi: cur me ita iudices. Nu
quid bonum tibi videtur si calū
nieris et opprimas me opus ma
nuum tuarum: et consilium impiorum ad
iuves. Nunquid oculi carnei tibi sūt
aut sicut videt homo et tu videbis.
Nunquid sicut dies hominis dies
tui: et anni tui sicut humana sunt
tempora: Ut queras iniquitatem
meam et peccatum meum scrute
ris. Et scias quia nichil impium
fecerim: cum sit nemo qui de ma
nu tua possit eruere. ℟. Qui laza
rum resuscitasti a monumento
fetidum. Tu eis domine dona
requiem et locum indulgentie.
℣. Qui venturus es iudicare vi
vos et mortuos et seculum per
ignem. Tu eis domine dona re

quem et locum indulgentie.
Manus tue domine fecerunt
me: et plasmauerunt
me totum in circuitu: et sic repen
te precipitas me. Memento que
so quod sicut lutum feceris me: et in
puluerem reduces me. Nonne
sicut lac mulsisti me: et sicut
caseum me coagulasti. Pelle et
carnibus uestisti me: ossibus et
neruis compegisti me. Vitam
et misericordiam tribuisti michi: et vi
sitatio tua custodiuit spiritum meum.
R. Domine quando ueneris iu
dicare terram ubi me abscondam
a uultu ire tue. Quia peccaui
nimis in uita mea. V. Commis
sa mea pauesco et ante te erube
sco: dum ueneris iudicare noli
me condempnare. Quia pecca
ui nimis in uita mea. Requiem
eternam dona eis domine. Et

lux perpetua luceat eis. Quia pec-
caui nimis in vita mea. In secun-
do nocturno. añ. In loco pascue. ps.

Dominus regit me et ni-
chil michi deerit in loco
pascue ibi me collocauit.
Super aquam refectionis educa-
uit me animam meam conuertit.
Deduxit me super semitas iusti-
cie propter nomen suum.
Nam et si ambulauero in me-
dio umbre mortis non timebo
mala quoniam tu mecum es.
Uirga tua et baculus tuus ipsa
me consolata sunt.
Parasti in conspectu meo me-
sam aduersus eos qui tribulant
me.
Impinguasti in oleo caput
meum: et calix meus inebriãs
q̃ preclarus est.
Et misericordia tua subseque

tur me omnibus diebus vite mee.
Et ut inhabitem in domo dni:
in longitudinem dierum.
Requiem eternam dona eis do.
et lux perpetua luceat eis. ā. In loco
pascue ibi me collocauit. ā. Delicta.
Ad te domine leuaui aiam
meam: deus meus in te
confido non erubescam.
Neqz irrideant me inimici mei
etenim vniuersi qui sustinent te
non confundentur.
Confundantur omnes iniq
agentes: superuacue.
Vias tuas domine demonstra
michi: et semitas tuas edoce me
Dirige me in veritate tua et
doce me quia tu es deus saluator
meus et te sustinui tota die.
Reminiscere miserationum
tuarum domine: et misericordiarum tua
rum que a seculo sunt.

Delicta iuventutis mee et igno
rantias meas ne memineris.
Secundum misericordiam tuam memento
mei tu propter bonitatem tuam domine.
Dulcis et rectus dominus. pro
pter hoc legem dabit delinquentibus
in via.
Diriget mansuetos in iudicio:
docebit mites vias suas.
Universe vie domini misericordia et veri
tas: requirentibus testamentum
eius: et testimonia eius.
Propter nomen tuum domine
propitiaberis peccato meo: multum
est enim.
Quis est homo qui timet dominum:
legem statuit ei in via quam elegit.
Anima eius in bonis demora
bitur: et semen eius hereditabit
terram.
Firmamentum est dominus
timentibus eum: et testamentum

ipsius ut manifestetur illis.
Oculi mei semper ad dominum
quoniam ipse euellet de laqueo
pedes meos.
Respice in me et miserere mei
quia unicus et pauper sum ego.
Tribulationes cordis mei
multiplicate sunt: de necessita
tibus meis eripe me.
Uide humilitatem meam et
laborem meum et dimitte uni
uersa delicta mea.
Respice inimicos meos quoniam
multiplicati sunt et odio ini
quo oderunt me.
Custodi animam meam et
eripe me: non erubescam quoniam
speraui in te.
Innocentes et recti adheserunt
michi: quia sustinui te.
Libera deus israel: ex om
nibus tribulationibus suis.

Requiem eternam dona eis dñe.
et lux perpetua luceat eis.
Delicta iuventutis mee et igno
rantias meas ne memineris dñe.
ā. Credo videre. Psalmus.

Dominus illuminatio
mea: et salus mea que
timebo.

Dominus protector vite mee
a quo trepidabo.

Dum appropiant super me nocen
tes ut edant carnes meas.

Qui tribulant me inimici mei
ipsi infirmati sunt et ceciderunt.

Si consistant adversum me ca
stra: non timebit cor meum.

Si exurgat adversum me preliū
in hoc ego sperabo.

Unam petii a domino hanc re
quiram: ut inhabitem in domo
domini omnibus diebus vite
mee.

Ut videam voluntatem domini
et visitem templum eius.
Quoniam abscondit me in ta
bernaculo suo. in die malorum
protexit me in abscondito taberna
culi sui.
In petra exaltavit me et nunc
exaltavit caput meum: super in
imicos meos.
Circuivi et immolavi in taber
naculo eius hostiam vociferatio
nis: cantabo et psalmum dicam dño.
Exaudi domine vocem meam
qua clamavi ad te miserere mei
et exaudi me.
Tibi dixit cor meum exquisivit
te facies mea: faciem tuam dñe
requiram.
Ne avertas faciē tuā a me: ne
declines in ira a servo tuo.
Adiutor meus esto domine
ne derelinquas me: neq; despi

ciās me deus salutaris meus.
Quoniam pater meus et mater mea de
reliquerunt me: dominus autē
assumpsit me.
Legem pone michi domine in
via tua et dirige me in semita re
cta: propter inimicos meos.
Ne tradideris me in animas
tribulantium me. quoniam insurrexe
runt in me testes iniqui: et men
tita est iniquitas sibi.
Credo videre bona domini in ter
ra viventium.
Expecta dominum viriliter age
et confortetur cor tuum: et sustine
dominum.
Requiem eternam dona eis dnē:
et lux perpetua luceat eis. Aň. Credo
videre bona domini in terra vi
ventiū. ℣. Colloces eos dominus
cum principibz. ℟. Cū principi
bz populi sui. Pater nr̄. Et ne.

nos inducas in tentationē. Sed li
bera nos a malo. Lectio quarta.

Responde michi. Quantas
habeo iniquitates et pec
cata: scelera mea atq; delicta ostē
de michi. Cur faciem tuam ab
scondis: et arbitraris me inimi
cū tuum. Contra foliū quod
vento rapitur ostendis potentiā
tuam: et stipulam siccam per
sequeris. Scribis enim contra
me amaritudines: et consume
re me vis peccatis adolescentie
mee. Posuisti in nervo pedem
meum: et observasti omnes se
mitas meas. et vestigia pedum
meorum considerasti. Qui qua
si putredo consumendus sum et
quasi vestimentum quod come
ditur a tinea. ℟. Memento mei
deus quia ventus ē vita mea.
Nec aspiciat me visus hominis

V. De profundis clamavi ad te
domine domine exaudi vocē meā.
Nec aspiciat me visus hominis.
HOmo natus de muliere
brevi vivens tempore:
repletur multis miseriis. Qui
quasi flos egreditur et conteritur
et fugit velut umbra: et nunq̄ ī
eodem statu permanet. Et dignū
ducis super huiuscemodi aperire
oculos tuos: et adducere eū tecum
in iudiciū. Quis potest facere
mundū de immundo conceptū
semine. Nonne tu qui solus es.
Breves dies hominis sunt: nu-
merus mensium eius apud te e.
Constituisti terminos eius qui
preteriri non poterunt. R. Recede
ergo paululum ab eo ut quiescat
donec optata veniat: et sicut mer-
cenarii dies eius. R. Heu michi
domine quia peccavi nimis in

vita mea. quid faciam miser ubi fu-
giam nisi ad te deus meus: mise-
rere mei. Dum veneris in novis-
simo die. V. Anima mea turbata
est valde sed tu domine succurre ei.
Dum veneris in novissimo die.
Quis michi hoc tribuat ut
in inferno protegas me.
et abscondas me donec pertranseat
furor tuus: et constituas michi
tempus in quo recorderis mei.
Putas ne mortuus homo rur-
sum vivat. Cunctis diebus quibus
nunc milito expecto donec veniat
immutatio mea. Vocabis me et
ego respondebo tibi. Operi manu-
um tuarum porriges dexteram.
Tu quidem gressus meos dinu-
merasti: sed parce peccatis meis.
R. Ne recorderis peccata mea
domine. Dum veneris iudicare
seculum per ignem. V. Dirige do-

deus meus in conspectu tuo viã meã. Dum veneris iudicare seculum per ignem. ℣. Dirige domine deus meus in conspectu tuo viam meã. Dum veneris iudicare seculum per ignem. ℟. Requiem eternam dona eis domine. et lux perpetua luceat eis. Dum veneris iudicare sclm per ignẽ. In tertio noc. ã. Cõplaceat.

Expectans expectavi dnm et intendit michi.

Et exaudivit preces meas: et eduxit me de lacu miserie et de luto fecis.

Et statuit supra petram pedes meos et direxit gressus meos.

Et immisit in os meum canticum novum: carmen deo nostro.

Videbunt multi et timebunt et sperabunt in domino.

Beatus vir cuius est nomen dñi spes eius et non respexit in vanitates

tates et insanias falsas.

Multa fecisti tu domine deus me⁹
mirabilia tua et cogitationibus
tuis non ē qui similis sit tibi.

Annunciaui et locutus sum
multiplicati sunt super numerū.

Sacrificium et oblationem no
luisti aures autem perfecisti michi.

Holocaustum et pro peccato non
postulasti tunc dixi ecce venio.

In capite libri scriptum est de
me ut facerem voluntatem tuā
deus meus volui et legem tuam
in medio cordis mei.

Annunciaui iusticiam tuam
in ecclesia magna ecce labia mea
non prohibebo domine tu scisti.

Iusticiā tuam non abscondi
in corde meo veritatē tuam et sa
lutare tuum dixi.

Non abscondi mīam tuam
et veritatem tuam a consilio mul

to.

Tu autem domine ne longe facias miserationes tuas a me misericordia tua et veritas tua semper susceperunt me.

Quoniam circumdederunt me mala quorum nō ē numerus comprehenderunt me iniquitates mee et non potui ut viderem.

Multiplicate sunt super capillos capitis mei et cor meum dereliquit me.

Complaceat tibi domine ut eruas me domine ad adiuvandum me respice.

Confundantur et revereantur simul qui querunt animā meā ut auferant eam.

Convertantur retrorsum et revereantur: qui volunt mihi mala.

Ferant confestim cōfusione

suam qui dicunt michi euge euge.
Exultent et letentur super te oes
querentes te et dicant semper ma
gnificetur dominus: qui diligunt
salutare tuum.
Ego autem mendicus sum et
pauper dominus sollicitus e mei.
Adiutor meus et protector me
tu es: deus meus ne tardaveris.
Requiem eternam dona eis do.
et lux perpetua luceat eis. antiph.
Complaceat tibi domine ut eru
as me domine ad adiuvandu
me respice. a. Sana domine ps.
Beatus qui intelligit sup
egenum et pauperem:
in die mala liberabit eum dns.
Dominus conservet eum et vi
vificet eum et beatum faciat eu
in terra: et non tradat eum in
animam inimicorum eius.
Dominus opem ferat illi super

lectum doloris eius: universum stra
tum eius versasti in infirmitate eius.
Ego dixi domine miserere mei
sana animam meam quia peccavi
tibi.
Inimici mei dixerunt mala mi
quando morietur et peribit nomen
eius.
Et si ingrediebatur ut videret
vana loquebatur cor eius congre
gabit iniquitatem sibi.
Egrediebatur foras: et loqueba
tur in idipsum.
Adversum me susurrabant omnes
inimici mei: adversum me cogi
tabant mala michi.
Verbum iniquum constituerunt
adversum me: numquid qui dor
mit non adiciet ut resurgat.
Etenim homo pacis mee in
quo speravi: qui edebat panes
meos magnificavit super me

supplantationem.

Tu autem domine miserere mei. et resuscita me: et retribuam eis.

In hoc cognovi quoniam voluisti me quoniam non gaudebit inimicus meus super me.

Me autem propter innocentiam suscepisti: et confirmasti me in conspectu tuo in eternum.

Benedictus dominus deus israel a seculo: et in seculum fiat fiat.

Requiem eternam dona eis do. et lux perpetua luceat eis. ant.

Sana domine animam meam quia peccavi tibi. an. Sitivit. ps.

Quemadmodum desiderat cervus ad fontes aquarum: ita desiderat anima mea ad te deus.

Sitivit anima mea ad deum

fontem deum viuum quando veniam
et apparebo ante faciem dei.
Fuerunt michi lachrime mee
panes die ac nocte: dum dicitur
michi quotidie ubi ē deus tuus.
Hec recordatus sum et effudi in
me animam meam: quoniam transibo
in locum tabernaculi admira
bilis usq; ad domum dei.
In voce exultationis et cōfessio
nis sonus epulantis.
Quare tristis es anima mea
et quare conturbas me.
Spera in deo quoniam adhuc
confitebor illi salutare vultus
mei et deus meus.
Ad me ipsum anima mea contur
bata ē. propterea memor ero tui
de terra iordanis et hermonim: a
monte modico.
Abyssus abyssum inuocat in
voce cataractarum tuarum.

Omnia excelsa tua et fluctus
tui super me transierunt.
In die mandavit dominus
misericordiam suam: et nocte canticum eius.
Apud me oratio deo vite mee: dicam
deo susceptor meus es.
Quare oblitus es mei et quare
contristatus incedo dum affligit
me inimicus.
Dum confringuntur ossa mea
exprobraverunt michi: qui tri
bulant me inimici mei.
Dum dicunt michi per sin
gulos dies: Ubi est deus tuus.
Quare tristis es anima mea
et quare conturbas me.
Spera in deo quoniam ad
huc confitebor illi salutare vul
tus mei et deus meus.
Requiem eternam dona eis
domine: et lux perpetua luceat
eis. Ant. Sitivit anima mea

ad deum fontem uiuum quando
ueniam et apparebo ante faciem
domini. V. Ne tradas bestiis
animas confitentes tibi. R. Et
animas pauperum tuorum ne
obliuiscaris in finem. Pater
noster. Et ne nos inducas in ten
tationem. Sed libera nos a ma

Lo. Lectio. septima

Spiritus meus attenua
bitur. dies mei breuiabuntur
et solum michi superest sepul
chrum. Non peccaui: et in ama
ritudinibus moratur oculus meus.
Libera me domine et pone
me iuxta te: et cuiusuis manus
pugnet contra me. Dies mei
transierunt. cogitationes mee
dissipate sunt torquentes cor
meum. Noctem uerterunt
in diem et rursum post tene
bras spero lucem. Si sustinuero

ro infernus domus mea ē: et in
tenebris stravi lectulum meum.
Putredini dixi. Pater meus es
mater mea et soror mea vermi
bus. Ubi est ergo nunc presto
latio mea et patientia mea tu
es domine deus meus. R. Pec
cantem me quotidie et non me
penitentem timor mortis con
turbat me. Quia in inferno
nulla ē redemptio: miserere
mei deus et salva me. V. Deus
in nomine tuo salvum me fac
et in virtute tua libera me. Q
in inferno nulla ē redemptio:
miserere mei deus et salva me.
Pelli mee cōsumptis car
nibus adhesit os meū:
et derelicta sunt tantummodo
labia mea circa dentes meos.
Miseremini mei miseremini
mei saltem vos amici mei:

quia manus domini tetigit me.
Quare persequimini me sicut
deus: et carnibus meis satura
mini. Quis michi tribuat vt
scribantur sermones mei. Quis
michi tribuat vt exarentur in
libro stilo ferreo: aut plumbi la
mina vel celte sculpantur in sili
ce. Scio enim quod redemptor meus
viuit et in nouissimo die de ter
ra surrecturus sum. Et rursum
circumdabor pelle mea: et in car
ne mea videbo deum saluatorē
meū. Quem visurus sum ego
ipse et oculi mei conspecturi sunt:
et non alius. Reposita est hec
spes mea in sinu meo. R. Domine
secundum actum meum noli me
iudicare: nichil enim dignū in
conspectu tuo egi. Ideo deprecor
maiestatem tuam: Ut tu deus
deleas iniquitatem meam. V.

Amplius lava me domine ab iniustitia mea: et a delicto meo munda me. Ut tu deus deleas iniquitatem meam. Lectio.

Quare de vulva eduxisti me qui utinam consumptus essem: ne oculus me videret. fuissem quasi non esse de utero translatus ad tumulum. Numquid non paucitas dierum meorum finietur brevi. Dimitte ergo me domine ut plangam paululum dolorem meum antequam vadam et non revertar ad terram tenebrosam et opertam mortis caligine. Terram miserie et tenebrarum ubi umbra mortis et nullus ordo sed sempiternus horror inhabitans. R. Libera me domine de viis inferni qui portas ereas confregisti et visitasti infernum

et dedisti eis lumen ut viderent te.
Qui erant in penis tenebrarum.
Clamantes et dicentes advenisti
redemptor noster. Qui erant in
penis tenebrarum. ℟ Requiem
eternam dona eis domine: et lux
perpetua luceat eis. Qui erant i
penis tenebrarum. Aliud. ℟.
Libera me domine de morte eter
na in die illa tremenda. Quado
celi movendi sunt et terra: Dum
veneris iudicare seculum per igne.
℣. Tremens factus sum ego et
timeo dum discussio venerit atque
ventura ira. Quando celi mo
vendi sunt et terra. ℣ Dies illa
dies ire calamitatis et miserie
dies magna et amara valde.
Dum veneris iudicare seculum
per ignem. ℣ Requiem eterna
dona eis domine: et lux perpe
tua luceat eis. ℟ Libera me do

de morte eterna in die illa tremē
da. Quando celi mouendi sunt
et terra. Dum veneris iudicare
seculum per ignem. Antiphona.
Exultabunt. Psalmus.

Miserere mei deus secundū
magnam misericordiam tuam.
Et secundum multitudinem
miserationum tuarum dele in
iquitatem meam.

Amplius laua me ab iniqui
tate mea et a peccato meo mun
da me.

Quoniam iniquitatem meam ego
cognosco et peccatum meum con
tra me est semper.

Tibi soli peccaui et malum
coram te feci vt iustificeris in ser
monibus tuis et vincas cum
iudicaris.

Ecce enim in iniquitatibus
conceptus sum et in peccatis

concepit me mater mea.

Ecce enim veritatem dilexisti i
certa et occulta sapientie tue manifestasti michi.

Asperges me domine ysopo et
mundabor lavabis me et super
nivem dealbabor.

Auditui meo dabis gaudium
et leticiam et exultabunt ossa
humiliata.

Averte faciem tuam a peccatis
meis et omnes iniquitates meas dele.

Cor mundum crea in me deus
et spiritum rectum innova in visceribus meis.

Ne proiicias me a facie tua et
spiritum sanctum tuum ne auferas a me.

Redde michi leticiam salutaris
tui: et spiritu principali confirma
me.

Docebo iniquos vias tuas et
impii ad te convertentur
Libera me de sanguinibus deus
deus salutis mee: et exultabit
lingua mea iusticiam tuam.
Domine labia mea aperies:
et os meum annunciabit laude
tuam
Quoniam si voluisses sacrifi
cium dedissem: utique olocaustis
non delectaberis.
Sacrificium deo spiritus con
tribulatus: cor contritum et hu
miliatum deus non despicies.
Benigne fac domine in bona
voluntate tua syon ut edificen
tur muri iherusalem
Tunc acceptabis sacrificium
iusticie oblationes et olocausta
tunc imponent super altare
tuum vitulos. R. Requiem eternam
dona eis domine: et lux perpe

tua sucrat aes. ã. Exultabunt dño
ossa humiliata. ã. Exaudi domine.
Te decet hymnus deus in
syon et tibi reddetur vo
tum in hierusalem
Exaudi deus orationem meam ad te
omnis caro veniet.
Verba iniquorum preualuert
super nos et impietatibz nostris
tu propitiaberis
Beatus quem elegisti et assum
psisti inhabitabit in atriis tuis.
Replebimur in bonis domus
tue sanctum est templum tuum
mirabile in equitate
Exaudi nos deus salutaris no
spes omnium finium terre et i
mari longe
Preparans montes in virtute
tua accinctus potentia qui con
turbas profundum maris soni
fluctuum eius.

Turbabuntur gentes et time-
bunt qui habitant terminos a
signis tuis: exitus matutini et
vespere delectabis.

Visitasti terram et inebriasti
eam: multiplicasti locupletare
eam.

Flumen dei repletum est aquis:
parasti cibum illorum quoniam
ita est preparatio eius.

Rivos eius inebrians multi-
plica genimina eius: in stil-
licidiis eius letabitur germinans.

Benedices corone anni beni-
gnitatis tue et campi tui re-
plebuntur ubertate.

Pinguescent speciosa deserti:
et exultatione colles accingentur.

Induti sunt arietes ovium:
valles abundabunt frumento
clamabunt etenim hymnum
dicent.

Requiem eternam dona eis domine.
et lux perpetua luceat eis. ant.
Exaudi domine orationem meam
ad te omnis caro veniet. ant. Me
suscepit. Psalmus.
Deus deus meus ad te de
luce vigilo.
Sitivit in te anima mea quam
multipliciter tibi caro mea.
In terra deserta invia et in
aquosa sic in sancto apparui tibi
ut viderem virtutem tuam et
gloriam tuam.
Quoniam melior est misericordia tua
super vitas labia mea lauda
bunt te.
Sic benedicam te in vita mea
et in nomine tuo levabo manus
meas.
Sicut adipe et pinguedine
repleatur anima mea et la
biis exultationis laudabit os.

meum.
Si memor fui tui super stratum meum in matutinis meditabor in te quia fuisti adiutor meus.
Et in velamento alarum tuarum exultabo adhesit anima mea post te me suscepit dextera tua.
Ipsi vero in vanum quesierunt animam meam. introibunt in inferiora terre: tradentur in manus gladii partes vulpium erunt.
Rex vero letabitur in deo laudabuntur omnes qui iurant in eo quia obstructum est os loquentium iniqua.
Deus misereatur nostri et benedicat nobis: illuminet vultum suum super nos et misereatur nostri.

Ut cognoscamus in terra viam
tuam: in omnibus gentibus
salutare tuum.
Confiteantur tibi populi deus
confiteantur tibi populi omnes.
Letentur et exultent gentes quia
iudicas populos in equitate et
gentes in terra dirigis.
Confiteantur tibi populi deus
confiteantur tibi populi omnes
terra dedit fructum suum
Benedicat nos deus deus noster:
benedicat nos deus et metuant
eum omnes fines terre.
Requiem eternam dona eis
domine: et lux perpetua luceat
eis. ã. Me suscepit dextera tua
domine. ã. A porta inferi. ℣.
Ego dixi in dimidio dierum
meorum: vadam ad portas inferi.
Quesivi residuum annorum

meorum: dixi non videbo domi
num deum in terra viventium.
Non aspiciam hominem ultra
et habitatorem quietis.
Generatio mea ablata e[st] et co
nvoluta est a me: quasi taberna
culum pastorum.
Precisa e[st] velut a texente vita
mea. dum adhuc ordirer succidit
me: de mane usq[ue] ad vesperam
finies me.
Sperabam usq[ue] ad mane q[ua]si
leo sic contrivit omnia ossa mea.
De mane usq[ue] ad vesperam
finies me: sicut pullus hyru
dinis sic clamabo meditabor
ut columba.
Attenuati sunt oculi mei su
spicientes in excelso.
Domine vim patior responde
pro me quid dicam aut quid
respondebit michi cum ipse fecerit.

Recogitabo tibi omnes annos
meos in amaritudine anime mee.
Domine si sic vivitur et in tali
bus vita spiritus mei corripies
me et vivificabis me ecce in pa
ce amaritudo mea amarissima.
Tu autem eruisti animam meam
ut non periret proiecisti post ter
gum tuum omnia peccata mea.
Quia non infernus confitebi
tur tibi neque mors laudabit te
non expectabunt qui descendunt
in lacum veritatem tuam.
Vivens vivens ipse confitebi
tur tibi sicut et ego hodie pater
filiis notam faciet veritatem tuam.
Domine salvum me fac. et psal
mos nostros cantabimus cunctis
diebus vite nostre in domo domini.
Requiem eternam dona eis domine
et lux perpetua luceat eis. V. A
porta inferi. Erue domine animas

eorum. a. Omnis sps. Psalmus.
Laudate dominum de celis.
laudate eum in excelsis.
Laudate eum omnes angeli ei9
laudate eum omnes virtutes ei9.
Laudate eum sol et luna: lau
date eum omnes stelle et lumen.
Laudate eum celi celorum et a
que que super celos sunt laudet
nomen domini.
Quia ipse dixit et facta sunt:
ipse mandavit et creata sunt.
Statuit ea in eternum et in se
culum seculi preceptum posuit
et non preteribit.
Laudate dominum de terra:
dracones et omnes abyssi.
Ignis grando nix glacies sps
procellarum: que faciunt ver
bum eius.
Montes et omnes colles ligna
fructifera et omnes cedri.

Bestie et vniuersa pecora ser
pentes et volucres pennate.
Reges terre et omnes populi
principes et omnes iudices terre
Iuuenes et virgines senes cu
iunioribz laudent nomen domini
quia exaltatum ē nomē eius
solius.
Confessio eius super celum et
terram: et exaltauit cornu popu
li sui.
Hymnus omnibus sanctis
eius filijs israel populo appro
pinquanti sibi
Cantate domino canticū
nouum laus eius in ecclesia sctoꝝ
Letetur israel in eo qui fecit eū
et filie syon exultent in rege suo.
Laudent nomen eius in choro
in tympano et psalterio psallant ei
Quia beneplacitum ē domino
in populo suo. et exaltauit mā

suetos in salutem.
Exultabunt sancti in gloria: letabuntur in cubilibus suis.
Exultationes dei in gutture eorum: et gladii ancipites in manibus eorum.
Ad faciendam vindictam in nationibus: increpationes in populis.
Ad alligandos reges eorum in compedibus: et nobiles eorum in manicis ferreis.
Ut faciant in eis iudicium conscriptum: gloria hec est omnibus sanctis eius.
Laudate dominum in sanctis eius: laudate eum in firmamento virtutis eius.
Laudate eum in virtutibus eius: laudate eum secundum multitudinem magnitudinis eius.

Laudate eum in sono tube: lau
date eum in psalterio et cythara.
Laudate eum in tympano et
choro: laudate eum in cordis et
organo.
Laudate eum in cymbalis be
nesonantibus: laudate eum i
cymbalis iubilationis omnis
spes laudet dominum.
Requiem eternam dona eis
domine: et lux perpetua luceat
eis. a. Omnis spes laudet domini.
Audivi vocem de celo dicentem
michi. v. Beati mortui
qui in domino moriuntur. a.
Ego sum resurrectio. Psalmus.
Benedictus dominus deus
israel: quia visitavit
et fecit redemptionem plebis
sue.
Et erexit cornu salutis nobis
in domo david pueri sui.

Sicut locutus est per os sanctorum
qui a seculo sunt prophetarum eius.
Salutem ex inimicis nostris et
de manu omnium qui oderunt
nos.
Ad faciendam misericordiam cum pa
tribus nostris et memorari testa
menti sui sancti.
Iusiurandum quod iuravit
ad abraham patrem nostrum
daturum se nobis.
Ut sine timore de manu ini
micorum nostrorum liberati ser
viamus illi.
In sanctitate et iusticia cora
ipso omnibus diebus nostris.
Et tu puer propheta altissi
mi vocaberis preibis enim ante
faciem domini parare vias eius.
Ad dandam scientiam salutis
plebi eius in remissionem
peccatorum eorum.

Per viscera misericordie dei nostri: in quibus visitauit nos oriens ex alto.

Illuminare his qui in tenebris et in umbra mortis sedent ad dirigendos pedes nostros in viam pacis.

Requiem eternam dona eis domine et lux perpetua luceat eis. an. Ego sum resurrectio et vita qui credit in me etiam si mortuus fuerit vivet: et omnis qui vivit et credit in me non morietur in eternum. Kyrie eleyson. Christe eleyson. Kyrie eleyson. Pater noster. Et ne nos inducas in temptationem. Sed libera nos a malo amen. Ps.

De profundis clamaui ad te domine: domine exaudi vocem meam.

Fiant aures tue intendentes in vocem deprecationis mee.

Si iniquitates obseruaueris

domine domine quis sustinebit.
Quia apud te propitiatio e[st] et
propter legem tuam sustinui te
domine.
Sustinuit anima mea in ver-
bo eius sperauit anima mea i[n]
domino.
A custodia matutina usq[ue] ad
noctem speret israel in domino.
Quia apud dominum mi[sericordi]a
et copiosa apud eum redemptio.
Et ipse redimet israel ex om-
nibus iniquitatibus eius.
Requiem eternam dona eis do[mine]
et lux perpetua luceat eis. ℣.
A porta inferi. ℟ Erue domine
animas eorum. ℣ Requiescat
in pace. amen. ℣ Domine ex-
audi orationem meam. ℟ Et
clamor meus ad te veniat. Or.
Inclina domine aurem
tuam ad preces nostras

quibus misericordiam tuam suppliciter
deprecamur ut animam famuli
tui N. et animas omnium
fidelium defunctorum quas de
hoc seculo migrare iussisti in pa
cis ac lucis regione constituas
et sanctorum tuorum iubeas
esse consortes. Per dominum.

Deus venie largitor et hu
mane salutis amator
quesumus clementiam tuam
ut nostre congregationis fratres
sorores propinquos et benefacto
res nostros qui ex hoc seculo tran
sierunt beata maria semper vir
gine intercedente cum omnibus
sanctis: ad perpetue beatitudinis
consortium peruenire concedas.

Deus qui nos patrem et
matrem honorare pre
cepisti. miserere clementer ani
mabus parentum meorum eorumque

peccata dimitte: nosque eos in eter
ne claritatis gaudio fac videre.
Fidelium deus omnium
conditor et redemptor
animabus famulorum famu
larumque tuarum remissionem
cunctorum tribue peccatorum
vt indulgentiam quam semp
optauerunt piis supplicatio
nibus consequantur. Qui viuis
et regnas deus. Per omnia se
cula seculorum. Amen.
Requiescant in pace. Amen.
Pater noster. Aue maria
De sanctissima trinitate.

Te inuocamus. te adora
mus. te laudamus. te

glorificamus. o beata trinitas.
V. Sit nomen domini bene
dictum. R. Ex hoc nunc et usque in
seculum. Oremus. Oratio.

Omnipotens sempiterne
deus qui dedisti famulis
tuis in confessione vere fidei eter
ne trinitatis gloriam agnosce
re et in potentia maiestatis
adorare unitatem: quesumus
ut eiusdem fidei firmitate ab
omnibus semper tueamur ad
versis. Per dominum nostrum ihe
sum xpm filium tuum. Qui te
cum vivit et regnat in unitate
spiritus sancti deus. Per omnia
secula seculorum. amen.
Pater noster. Ave maria

Oratio ad deum patrem.

Pater de celis deus miserere nobis.

Domine sancte pater omnipotens eterne deus: qui coequalem consubstantialem et coeternum tibi ante omnia secula filium ineffabiliter genuisti cum quo atque cum sancto spiritu ex te eodemque filio procedente celum terram atque omnia quecumque existunt visibilia et invisibilia mirabiliter creasti: tibi gratias ago te adoro te laudo te benedico: teque magnifico. Esto queso propicius michi miserrimo peccatori et ne despicias me opus manuum tuarum

sed libera salva et adiuva me pro
pter nomen sanctum tuum.
Qui vivis et regnas deus. Per
omnia secula seculorum amen.

Oratio ad filium.

Fili re
demptor
mundi
deus mi
serere no
bis. oro.

Domine
Ihesu
christe fili dei vivi: qui es verus
et omnipotens deus splendor
et ymago patris: et vita eter
na cui est una cum eterno pa
tre et spiritu sancto equalis ho
nor eadem gloria coeterna ma
iestas una substantia: tibi
gratias ago te adoro te bene
dico teque glorifico. Ne me obse

ad perire patiaris: sed salua et ad
iuua me propter nomen tuum.
Qui viuis et regnas deus. Per
omnia secula seculorum. amen.

Oratio ad spiritum sanctum. an.

Spiritus
sancte deus
miserere
nobis. oro.

Domine spiritus
sancte deus
qui coequa
lis consubstantialis et coeternus
patri filioque existens ab eis inef
fabiliter procedens: quique super
eundem dominum nostrum ihesum
christum in columbe specie et su
pra sanctos discipulos in linguis
igneis descendisti: tibi gratias
ago. te adoro. te laudo te benedi
co teque glorifico. Repelle a me

que so tenebras totius iniquita
tis et perfice et accende in me
lumen nne tue et ignem san
tissimi amoris tui. Qui vivis
et regnas deus. Per omnia secu
la seculorum. Amen. De facie
domini.

Salve
san
cta facies
nri redep
toris in
qua nitet
species di
uini sple
doris. Impressa panniculo in
uei candoris. Dataq veronice
signum ob amoris. Salue de
cus seculi speculum sanctorum.
Quod videre cupiunt sp̄s celor.
Nos ab omni macula purga
vitiorum. Atq nos consortio

iunge beatorum. Salue nostra gloria
in hac vita dura: labili ac fra
gili transitura. Nos prouehat
superius hec figura ad videndum
faciem que est christi pura. Esto
nobis quesumus verum adiu
uamen. Dulce refrigerium atque
consolamen. Sic fruamur re
quie omnes dicant amen. Versus.
Adoramus te christe et benedici
mus tibi. R. Quia per sanctam
crucem tuam redemisti mundum.
Deus qui nobis famuli
s tuis lumine vultus
tui signatis ad instantiam ve
ronice imaginem sudario im
pressam relinquere voluisti per
passionem et crucem tuam tri
bue quesumus ut ita nunc in
terris per speculum in enigma
te venerari et adorare ipsum
valeamus: ut tunc facie ad fa

ricem super nos iudicem scam vidica
mus te christum dominum nostrum.
Amen. De sancto michaele. an.

Michael archangele paradisi prepo site veni in adiutorium populo dei: et velis nos defendere a potestate inimici. et te cum ducere in societatem domini.

V. In conspectu angelorum psallam tibi deus meus. R. Adorabo ad templum sanctum tuum et confitebor nomini tuo. Oro.

Deus qui miro ordine angelorum ministeria hominumque dispensas concede propicius. Ut quibus tibi ministra

tibus in celo semper assistitur: ab his in terra vita nostra muniatur. Per dominum nostrum ihesum christum filium tuum. Qui tecum vivit et regnat in unitate spiritus sancti deus. Per omnia secula seculorum. Amen.

De sancto iohanne baptista. an.

Inter natos mulierum non surrexit maior iohanne baptista.

V. Fuit homo missus a deo. R. Cui nomen erat iohannes. Oratio.

Presta quesumus omnipotens deus ut familia tua per viam salutis incedat et beati iohannis precursoris

christi hortamenta lectando ad
eum quem predixit secura per
ueniat dominum nostrum ihesum
christum filium tuum. Qui te
cum viuit et regnat in vnita
te spiritus sancti deus. Per omnia se
cula seculorum. Amen.

De sancto iohanne euuangelista. An.

Iohannes apostolus et euangelista virgo electus est a domino
atque inter ceteros magis dilectus.
V. Valde honorandus est beatus
iohannes. R. Qui supra pectus
domini in cena recubuit. Oro.

Ecclesiam tuam quesu
mus domine benignus

illustra ut beati iohannis apo
stoli tui et euangeliste illumi
nata doctrinis ad dona perue
niat sempiterna. Per dominum
nostrum ihesum christum filium tuum.
Qui tecum uiuit et regnat in
unitate spiritus sancti deus per
omnia secula seculorum. amen.

De sanctis petro et paulo. an.

Petrus apostolus et paulus doctor gentium ipsi nos docuerunt legem tuam domine. V. In omnem terram exiuit sonus eorum. Et in fines orbis terre uerba eorum.

Deus cuius dextera beatum petrum apostolum am

bulantem in fluctibus ne mer
geretur erexit: et coapostolum
eius paulum tertio naufraga
tem de profundo pelagi liberauit
ut exaudi nos propitius et co
cede: ut amborum meritis eter
nitatis gloriam consequamur.
Qui viuis et regnas deus.
Per omnia secula seculorum. Amen.
De sancto iacobo. antiphona.

Lux et
decus
hyspa
nie ia
cobe sa
ctissime
subleua
tor oppres
sorum: suffragium viatorum
qui inter apostolos primus
martir laureatus obtines pri
matum. O singulare presidium

tuorum benignitate exaudi vota
servorum ut det intercedat pro nra
omniumque salute. V. Ora pro no-
bis beate iacobe. R. Ut digni ef-
ficiamur promissionibus christi.

Esto domine plebi tue
sanctificator et custos: ut
apostoli tui iacobi munita pre-
sidiis et conversatione tibi pla-
ceat et secura deserviat. Per d.

De sancto stephano. antipho.

Stephanus plenus gratia et fortitudine faciebat prodigia et signa magna in populo. V. Justus germinabit sicut lilium. R. Et florebit in

eternum ante dominum. oro.

Omnipotens sempiter-
ne deus qui primitias
martirum in beati levite ste-
phani sanguine dedicasti tri-
bue quesumus ut pro nobis
intercessor existat: qui pro suis
etiam persecutoribus exoravit
dominum nostrum ihesum christum
filium tuum. Qui tecum vi-
vit et regnat in unitate spiritus
sancti deus. Per omnia secula
seculorum. amen

De sancto laurentio antiphona.

Levita
laure-
tius bo-
num
opus
opera-
tus e[st]
qui p[er]

signum/sancte crucis cecos illu
minauit. ℣ Dispersit dedit
pauperibus. ℟ Iusticia eius
manet in seculum seculi. Oro.

DA nobis quesumus om
nipotens deus uitioru
nostrorum flammas extingue
qui beato laurentio martiri
tuo tribuisti tormentorum suo
rum incendia superare. Per.

De sancto xpoforo. antiphona

Sancte christofore martir dei preciose rogo te
per nomen christi creatoris tui
Et per illud preuogatiuum
quod tibi contulit quando no

men suum tibi soli imposuit te
deprecor. In nomine patris et fi
lii et spiritus sancti. Et per graciam
quam accepisti: ut erga deum
et sancta in eius genitricem in
famulo tuo. V. sis propicius
peccatori: quatinus tuo pro i
terventu faciat me vincere eos
qui cogitant michi mala. et
per illud leve onus quod xpm
quod trans maximum flumen
in humeris tuis feliciter porta
re meruisti assemare dignare
presentes meas angustias
paupertates tribulationes ma
las et perversas machinationes
fraudulentas conspirationes
mendatia falsa testimonia.
occulta sive aperta consilia
et alia que contra honorem
meum in cogitando vel conspi
rando veritatis eminus michi

seruo tuo inferre conantur ut vita
comite et saluo honore tecum gau
dere valeam in secula seculorum am.
V. Ora pro nobis beate christo
fore. R. Ut digni efficiamur pro
missionibus christi. Oratio.

Deus qui beatum christo
forum martirem tuum
virtute constantie in passione
roborasti: quique deum gentium
filium dominum nostrum ihesum
xpistum in suis humeris mirabili
ter portari voluisti. concede pro
pitius ut qui eius commemora
tionem agimus: ipsius meritis
ad regna celestia feliciter perue
nire mereamur. Per dominum
nostrum ihesum christum filium
tuum. Qui tecum vivit et re
gnat in unitate spiritus sancti deus.
Per omnia secula seculorum. Amen.

De sancto sebastiano. Antiphona

O quam mi
ra re
fulsit
gratia
sebastia
nus
martir
inclytus
qui militis portans insi
gnia sed de fratrum palma sol
licitus confortavit corda pallen
tia verbo sibi collato celitus. V.
Ora pro nobis beate martir se
bastiane. R. Ut mereamur pe
stem epidimie illesi pertran
sire et promissionem christi ob
tinere. Oratio.
Deus qui beatum seba
stianum martirem tuum in
tua fide et dilectione tam ar
denter solidasti: ut nullis car
nalibus blandimentis nul

his tyrannorum immanis nulli/
qz carnificum gladiis siue sa
gittis a tua cultura potuit re
uocari da nobis miseris pecca
toribus dignis eius meritis et
intercessionibz in tribulatione
auxilium in persecutione sola
tium et in omni tempore con
tra pestem epidimie remediu
quatinus possimus contra
omnes dyaboli quas insidias
viriliter dimicare mundum
et ea que in eo sunt despicere et
nulla eius aduersa formidare
et ea que te inspirante deside
ramus: valeamus feliciter ob
tinere. Per dominum nostrum ihm
christum filium tuum. Qui
tecum viuit et regnat in vni
tate spiritus sancti deus. Per
omnia secula seculorum. A

De sancto nicholao. antipho.

Amicus
dei nico
laus po
tificali
decora
tus in
sula om
nibus se
amabilem exhibuit. ℣. Ora pro
nobis beate pater nicolae. ℟. Ut
digni efficiamur promissionibus
christi. Oremus. Oratio.

Deus qui beatum nicola
um pontificem tuum
innumeris decorasti miraculis
tribue nobis quesumus ut eius
meritis et precibus: a gehenne
incendiis liberemur. Per domi
num nostrum ihesum christum filium
tuum. Qui tecum vivit et re
gnat in unitate spiritus sancti deus.
Per omnia secula seculorum. Amen.

Illumina oculos meos ne
unquam obdormiam in morte:
nequando dicat inimicus
meus prevalui adversus eum

O adonay

In manus tuas domine commendo
spiritum meum redemisti me
domine deus veritatis

O messias

Locutus sum in lingua mea
notum fac michi domine fi-
nem meum et numerum dierum
meorum quis est ut sciam
quid desit michi.

O eloy

Fac mecum signum in bonum
ut videant qui oderunt me
et confundantur quoniam
tu domine adiuvisti me et
consolatus es me

O emanuel

[illegible]